



R a p o r t  
o stanie gminy za rok 2022

Pomiechówek  
2023

**Opracowanie:**

**Urząd Gminy Pomiechówek**

Podziękowania dla instytucji, wydziałów i pracowników Urzędu Gminy Pomiechówek, jednostek organizacyjnych oraz wszystkich innych podmiotów, które – udostępniając dane – przyczyniły się do opracowania tej publikacji.

Elektroniczna wersja Raportów o Stanie Gminy znajduje się na stronie internetowej [www.pomiechówek.bip.net.pl](http://www.pomiechówek.bip.net.pl) w zakładce „Gmina”.

## Spis treści

<b>1. Wstęp</b> .....	6
<b>2. Informacje ogólne</b> .....	8
<b>3. Realizacja głównych celów rozwojowych</b> .....	9
<b>4. Finanse gminy</b> .....	12
<b>5. Spółka komunalna gminy</b> .....	15
5.1. Pomiechowskie Przedsiębiorstwo Wielobranżowe „WKRA” Sp. z o.o. ....	15
5.2. Park „Dolina Wkry” .....	19
5.3. Kino w Pomiechówku.....	21
<b>6. Turystyka w gminie Pomiechówek</b> .....	22
6.1. Zabytki gminne .....	23
6.2. Program Opieki nad Zabytkami gminy Pomiechówek na lata 2020-2023.....	25
<b>7. Mieszkańcy gminy</b> .....	25
<b>8. Ochrona zdrowia</b> .....	25
<b>9. Pomoc społeczna</b> .....	27
9.1. Świadczenia pieniężne.....	30
9.2. Świadczenia niepieniężne .....	31
9.3. Usługi opiekuńcze .....	31
9.4. Domy pomocy społecznej .....	32
9.5. Dożywianie .....	32
9.6. Realizacja zadań – Ustawa o wspieraniu rodziny i systemie pieczy zastępczej .....	33
9.6.1. Rodzinna Piecza Zastępcza .....	33
9.7. Zadania realizowane w zakresie przeciwdziałania przemocy w rodzinie .....	33
9.8. Zadania realizowane w zakresie stypendiów szkolnych .....	34
9.9. Zadania realizowane w zakresie dodatków mieszkaniowych i energetycznych.....	34
9.10. Zadania realizowane w zakresie świadczeń zdrowotnych finansowanych ze środków publicznych.....	35
9.11. Zadania realizowane w zakresie ustawy o świadczeniach rodzinnych.....	35
9.12. Karta Dużej Rodziny.....	36
9.13. Realizacja świadczeń z Funduszu Alimentacyjnego.....	37
9.14. Realizacja zadań z ustawy „Pomoc państwa w wychowaniu dzieci” .....	38
9.15. Gminny Program Profilaktyki i Rozwiązywania Problemów Alkoholowych .....	38
9.16. Gminny Program Przeciwdziałania Narkomanii .....	38
9.17. Realizacja zadania w ramach Programu „Wspieraj Seniora”.....	38
9.18. Realizacja zadania w ramach Programu „Czyste Powietrze”.....	39
9.19. Realizacja zadania z ustawy o dodatku osłonowym.....	39



9.20. Realizacja zadania z ustawy o dodatku węglowym .....	39
9.21. Realizacja zadania z ustawy o szczególnych rozwiązaniach w zakresie niektórych źródeł ciepła w związku z sytuacją na rynku paliw „Dodatek dla gospodarstw domowych” .....	39
<b>10. Transport i komunikacja .....</b>	<b>39</b>
<b>11. Inwestycje zrealizowane.....</b>	<b>40</b>
<b>12. Gospodarka mieszkaniowa i komunalna .....</b>	<b>44</b>
12.1. Nabywanie nieruchomości w 2022 roku .....	45
12.2. Zbywanie nieruchomości w 2022 roku .....	45
12.3. Stan nieruchomości na dzień 31 grudnia 2022 roku.....	46
12.4. Zagospodarowanie gminnego zasobu nieruchomości .....	47
12.5. Gospodarka mieszkaniowa.....	47
<b>13. Planowanie przestrzenne.....</b>	<b>48</b>
13.1. Studium uwarunkowań i kierunków zagospodarowania przestrzennego gminy .....	48
13.2. Miejscowe plany zagospodarowania przestrzennego .....	48
13.3. Decyzje lokalizacyjne .....	50
13.4. Nazewnictwo placów i ulic .....	50
<b>14. Bezpieczeństwo w gminie .....</b>	<b>51</b>
14.1. Policja.....	51
14.2. Ochotnicza Straż Pożarna .....	54
14.2.1. Ochotnicza Straż Pożarna w Pomiechówku .....	54
14.2.2. Ochotnicza Straż Pożarna w Goławicach Pierwszych .....	56
<b>15. Edukacja.....</b>	<b>57</b>
15.1. Sieć placówek oświatowych na terenie gminy Pomiechówek.....	57
15.2. Proces nauczania .....	58
15.3. Zajęcia pozalekcyjne .....	59
15.4. Kadra nauczycielska.....	60
15.5. Awans zawodowy .....	61
15.6. Prace remontowe/doposażenie .....	61
15.7. Pomoc materialna dla uczniów .....	62
15.8. Finansowanie gminy .....	64
15.9. Wyniki egzaminów w roku szkolnym 2021/2022 .....	64
15.10. Stypendia Wójta Gminy Pomiechówek .....	67
<b>16. Gminny Klub Malucha .....</b>	<b>69</b>
16.1. Punkt Opieki Diennej.....	71
<b>17. Działalność na rzecz ochrony środowiska.....</b>	<b>72</b>
17.1. Program Gospodarki Niskoemisyjnej.....	73



17.2. Program Ochrony Środowiska .....	73
17.3. Założenia do planu zaopatrzenia w ciepło, energię elektryczną i paliwa gazowe dla gminy Pomiechówek na lata 2022-2036 .....	75
17.4. Program „Czyste Powietrze” .....	75
17.5. Inwentaryzacja źródeł ciepła .....	75
17.6. Aktualizacja bazy azbestowej .....	76
17.7. Opieka nad bezdomnymi zwierzętami, utylizacja padłych zwierząt .....	76
17.8. Gospodarka odpadami komunalnymi .....	77
<b>18. Działalność Gminnego Ośrodka Kultury .....</b>	<b>81</b>
<b>19. Działalność Biblioteki .....</b>	<b>84</b>
19.1. Zbiory .....	84
19.2. Zrealizowane inicjatywy i działania kulturalno -edukacyjne.....	88
<b>20. Urząd Stanu Cywilnego .....</b>	<b>90</b>
<b>21. Sprawy administracyjne .....</b>	<b>92</b>
21.1. Rada Gminy Pomiechówek .....	92
21.2. Sołectwa .....	93
<b>22. Promocja gminy .....</b>	<b>95</b>
22.1. Nagrody i wyróżnienia .....	95
22.2. Inne działania z zakresu promocji i komunikacji społecznej.....	95
<b>Spis rysunków.....</b>	<b>96</b>
<b>Spis tabel .....</b>	<b>97</b>
<b>Spis ilustracji.....</b>	<b>97</b>

## 1. Wstęp

*Szanowni Państwo!*

Po raz kolejny oddaję w Państwa ręce dokument, który stanowi doskonałą okazję do poszerzenia wiedzy na temat naszej wspólnoty lokalnej oraz działań pomiechowskiego samorządu. Towarzyszy mi przekonanie, że Raport o stanie gminy za rok 2022 zainicjuje ciekawe rozmowy na temat tendencji rozwojowych i przyszłości tego wyjątkowego miejsca, w którym przyszło nam żyć - gminy Pomiechówek.

Bezsprzecznie rok 2022 rozpoczął się w możliwie najbardziej okrutny sposób. Inwazja Rosji na Ukrainę w fundamentalny sposób zburzyła wszystko, co do tej pory nazywaliśmy politycznym ładem i odarła nas ze złudzenia, że krwawa wojna nie ma prawa nigdy się wydarzyć. Wielka mobilizacja mieszkańców naszej gminy w pomoc uchodźcom z Ukrainy nie była dla mnie zaskoczeniem – od dawna wiedziałem, że żyjemy wśród ludzi dobrego i szczerego serca, którzy potrafią jednoczyć się wokół ważnych kwestii i pomagać, a przy tym robić to mądrze.

Mimo tragicznych wydarzeń na wschodzie i szeroko idących konsekwencji wojny, staraliśmy się nie porzucać wyzwań, jakie w 2022 roku stanęły przed naszym samorządem. 19 kwietnia podpisałem kluczową umowę tamtego roku, która dotyczyła opracowania koncepcji projektowej budowy obwodnicy Pomiechówka. Tym samym postawiliśmy milowy krok w kierunku poprawy bezpieczeństwa i komfortu życia naszych mieszkańców. Głęboko wierzę, że doczekamy czasów, kiedy ruch samochodowy przez centrum Pomiechówka ulegnie poprawie. To dziś największe marzenie, jakie determinuje moje działania jako wójta gminy.

Rok 2022 przyniósł finał długo wyczekiwanej inwestycji, jaką była budowa kładki w Kosewku. Przebudowana z zachowaniem architektonicznych walorów sprawia, że mamy dziś w Kosewku miejsce unikatowe – gdzie wspólnie łączą się natura, historia i nowoczesność. Rok 2022 to również intensywne prace nad projektem Mobilności – oddaliśmy do użytku kolejną ścieżkę rowerową zlokalizowaną przy ul. Rekreacyjnej. Nowe miejsce spotkań i rekreacji zyskali mieszkańcy Kosewka – w 2022 roku oddaliśmy do użytku nowo wybudowaną świetlicę wiejską, wierząc, że otworzy nowy rozdział w historii sołectwa, pełen ciekawych pomysłów i inicjatyw, do realizacji których brakowało dotąd odpowiedniego miejsca. Wciąż nie słabnie nasza determinacja w procesie budowania atrakcyjności terenów inwestycyjnych PomInvest. Walkę o inwestora traktuję dziś jako jeden z wyznaczników skutecznego zarządzania gminą.

W poniższym raporcie przeczytacie Państwo o tych, i wielu innych działaniach gminy podjętych w minionym roku. Oprócz informacji na temat zaplanowanych i realizowanych inwestycji, znalazły się także dane dotyczące budżetu, demografii, gospodarki przestrzennej, oświaty, ochrony zdrowia, i wielu innych dziedzin naszego społecznego życia.

Zachęcam Państwa do uważnej lektury!

Wójt gminy Pomiechówek

Dariusz Bielecki



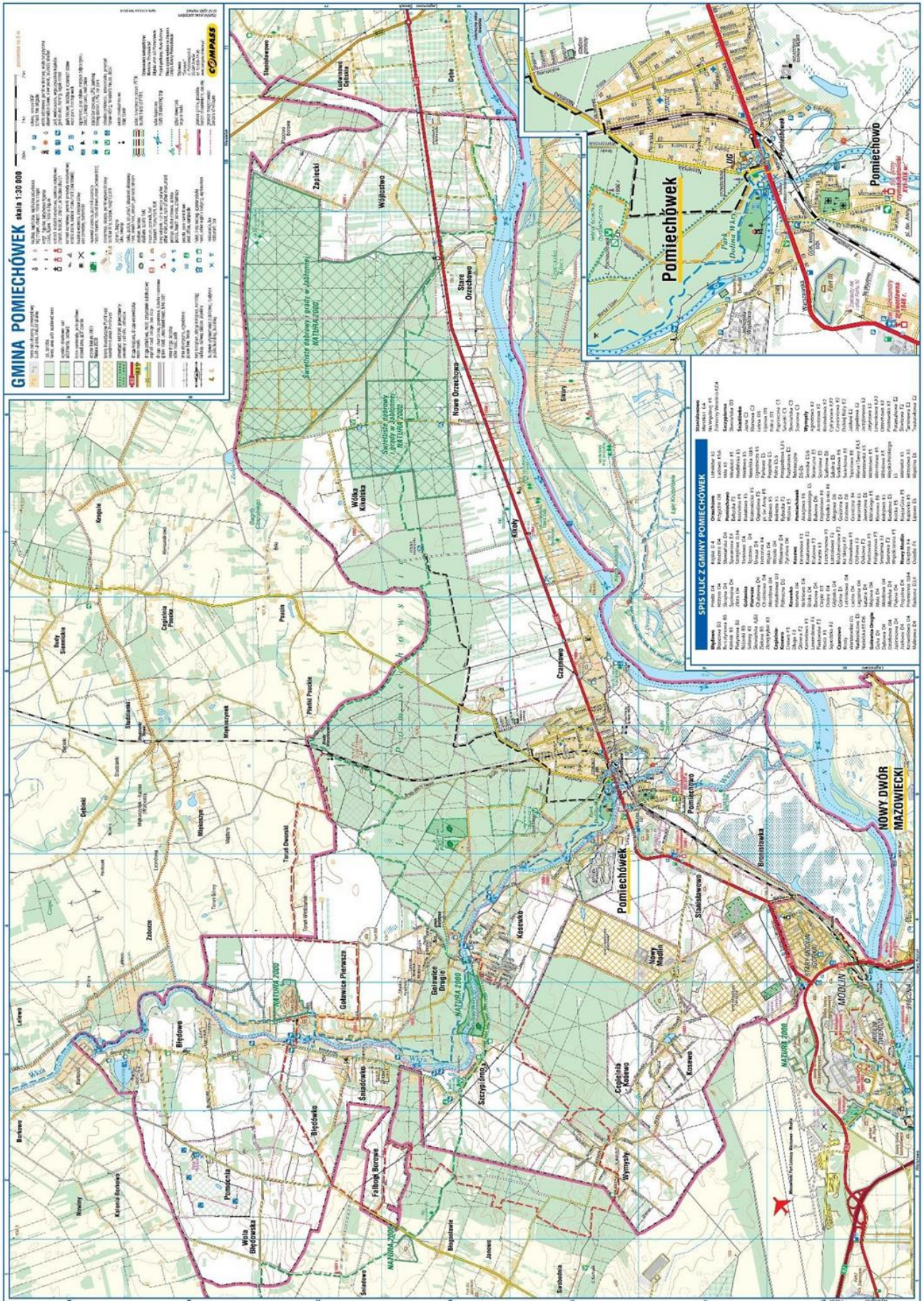



**Na podstawie art. 28 aa ustawy z dnia 8 marca 1990 r. o samorządzie gminnym, Wójt Gminy Pomiechówek przedstawia niniejszym Raport o stanie gminy Pomiechówek za 2022 rok.**

## 2. Informacje ogólne

Gmina Pomiechówek położona jest w północnej części Mazowsza, w powiecie nowodworskim, w odległości 40 km od Warszawy i 7 km od Mazowieckiego Portu Lotniczego Warszawa-Modlin. Zajmuje obszar 102,70 km<sup>2</sup>, administracyjnie podzielona jest na 26 sołectw, które aranżują życie swoich lokalnych społeczności. W gminie na koniec 2022 roku zamieszkiwało 8909 osób.

Na terenie gminy znajdują się dwa rezerwaty przyrody: leśny Pomiechówek oraz przyrody - Dolina Wkry. W znacznej części gmina objęta jest Warszawskim Obszarem Chronionego Krajobrazu. Położona jest nad wodami Wkry i Narwi. Mamy dogodne połączenie z Warszawą. Podmiejski ruch pasażerski umożliwia szybkie dotarcie ze stolicy do samego centrum Pomiechówka – zaledwie 40 minut podróży pociągiem dzieli nas od warszawskiej aglomeracji. Kilka kilometrów od zachodnich granic gminy przebiega jedna z podstawowych dróg szybkiego ruchu samochodowego w Polsce - trasa nr 7 Warszawa-Gdańsk.

### **W Partnerstwie z Włochami**

Od 1998 roku współpracujemy z włoską gminą Antrodoto, położoną ok. 100 km od Rzymu. Pierwsze lata partnerstwa opierały się na wymianach przedstawicieli różnych grup społecznych i zawodowych, potem współpracę ukierunkowano na wymianę młodzieży, ze szczególnym uwzględnieniem dziedziny sportu.

W 2022 roku gmina Pomiechówek uczestniczyła w realizacji Projektu Sieci Miast „TOPS! – Razem w celu promowania solidarności” („TOPS – Together in Order to Promote Solidarity”), zatwierdzonym przez Komisję Europejską. Projekt Sieci Miast przewidywał realizację 5 międzynarodowych wydarzeń w 5 zaangażowanych miejscach. W projekcie brało udział 17 różnych partnerów.

Gmina Pomiechówek uczestniczyła też w projekcie „EVEN – European Volunteering Engagement Network”. Przedstawiciele gminy wzięli udział w dyskusjach i debatach na temat przyszłości Europy. W spotkaniu, które miało miejsce w Koszycach – Słowacja, przedstawione zostało nasze stanowisko nt. roli młodych ludzi w zwalczaniu ubóstwa - jak usprawnić wspólne działania wśród młodych obywateli Europy, aby zwiększyć równe szanse na rozwój oraz w jaki sposób poprzez solidarność i współpracę możemy podejść do tej kwestii na poziomie europejskim.



Rysunek 1- udział w projekcie „TOPSI – Razem w celu promowania solidarności”

### Pozarządowo

Na terenie gminy działają stowarzyszenia i organizacje, wśród nich: Stowarzyszenie "Grupa Rodzin z Dziećmi Niepełnosprawnymi", "Młodzi dla wsi", Stowarzyszenie Miłośników Fortu XVI Czarnowo, Stowarzyszenie OSP w Pomiechówku i Goławicach Pierwszych, Stowarzyszenie Przyjaciół Wsi Wymysły "Babiniec" oraz Koło Gospodyń Wiejskich „Młynareczka”.

## 3. Realizacja głównych celów rozwojowych

**Projekty kluczowe dla realizacji głównych celów rozwojowych  
mieszczą się w czterech obszarach:  
gospodarka, infrastruktura i społeczeństwo, przestrzeń oraz środowisko.**

W 2022 roku w obszarze gospodarka działania gminy w dalszym ciągu koncertowały się na rozwoju terenów inwestycyjnych objętych granicami Warmińsko-Mazurskiej Specjalnej Strefy Ekonomicznej (Podstrefa Pomiechówek) w Nowym Modlinie. Wśród ważniejszych atutów tych terenów jest ich lokalizacja, dobre przygotowanie techniczne (sieć kanalizacyjna, wodociągowa, elektroenergetyczna, drogowa oraz światłowód) i wsparcie administracyjne, na które mogą liczyć inwestorzy. Prace na terenach inwestycyjnych trwają nieprzerwanie od 2017 roku.

Działania promocyjne oraz kontakty z inwestorami zostały wzmocnione poprzez Stowarzyszenie „Invest in New Modlin”. W partnerstwie ze Stowarzyszeniem rozpoczęliśmy promowanie potencjału inwestycyjnego terenów należących do gminy Pomiechówek wokół lotniska Modlin oraz potencjału budowlanego gminy.

Swoją działalność na terenie Warmińsko-Mazurskiej Specjalnej Strefy Ekonomicznej prowadzą: firma cukiernicza Janczewscy, Sil-Pro Warszawa, Palarnia „Harmonia” Warszawa oraz Brand Service. Nowe inwestycje rozpoczęły firmy EcoWipes i Nowel.



*Rysunek 2 - budowa firmy EcoWhipes, grudzień 2022 r.*

W obszarze infrastruktura i społeczeństwo kontynuowana jest budowa ścieżek rowerowych na terenie gminy. Wraz z końcem 2022 roku trasy rowerowe powstały przy ul. Rekreacyjnej, gdzie przebudowana została również droga. Jednocześnie wykonawcy prowadzili prace projektowe na pozostałych odcinkach ścieżek. Zakończona została również wyczekiwana inwestycja przebudowy kładki w miejscowości Kosewko, która stała się częścią jednego ze szlaków turystycznych na terenie gminy.



*Rysunek 3 - kładka w Kosewku*



Budowa ścieżek realizowana jest w ramach projektu „Rozwój zrównoważonej multimodalnej mobilności w Gminie Pomiechówek i obszarze funkcjonalnym Warszawy”, na który pozyskano dofinansowanie z Regionalnego Programu Operacyjnego Województwa Mazowieckiego. Docelowo w gminie powstanie łącznie ok. 23 km tras dla rowerzystów. Przewidywany termin zakończenia prac to grudzień 2023 roku.



*Rysunek 4 - ścieżka rowerowa ul. Sportowa*

W 2022 roku zrealizowano szereg mniejszych inwestycji, jednak nie mniej ważnych z punktu widzenia społeczności lokalnych i poprawy wyglądu przestrzeni publicznej. W październiku 2022 roku przekazano do użytkowania mieszkańcom Kosewka nową świetlicę wiejską. W Pomiechowie rozbudowano plażę na terenie rekreacyjnym nad Wkrą, natomiast w Pomiechówku w pobliżu mostu kołowego powstała dodatkowa plaża z deptakiem. Najmniejsi mieszkańcy gminy zyskali nową przestrzeń do zabawy na świeżym powietrzu dzięki doposażeniu parku w centrum Pomiechówka.



*Rysunek 5 - świetlica wiejska w Kosewku*

W celu poprawy jakości i warunków dostarczania wody mieszkańcom, zmodernizowano stację podnoszenia ciśnienia na sieci wodociągowej w miejscowości Wójtostwo oraz rozbudowano sieć wodociągową w miejscowości Pomiechówek. W 2022 roku gmina pozyskała dofinansowanie z Wojewódzkiego Funduszu Ochrony Środowiska i Gospodarki Wodnej w Warszawie na modernizację oświetlenia w budynkach Szkoły Podstawowej w Pomiechówku i Szkoły Podstawowej w Starym Orzechowie. Wymieniono również oświetlenie uliczne w Zapieckach na energooszczędne.

Poprawę jakości powietrza od 2022 roku, w bliskości DK 62, zapewnia tężnia solankowa postawiona w parku, w centrum Pomiechówka.



Rysunek 6 - tężnia solankowa w Pomiechówku

## 4. Finanse gminy

Budżet gminy Pomiechówek na 2022 rok został uchwalony Uchwałą Rady Gminy Nr XXXI/253/2021 z dnia 22.12.2021 roku.

Dochody budżetu uchwalono w łącznej kwocie **92 267 542 zł**, w tym:

- dochody bieżące w kwocie - **56 416 137,86 zł**;
- dochody majątkowe w kwocie - **35 851 404,14 zł**.

Wydatki budżetu uchwalono w łącznej kwocie **90 455 273 zł**, w tym:

- wydatki bieżące w kwocie - **49 533 305,97 zł**;
- wydatki majątkowe - **40 921 967,03 zł**.

W trakcie realizacji polityki finansowej w 2022 roku wielkości planistyczne ulegały zmianom, których dokonywała Rada Gminy, a także Wójt Gminy w granicach upoważnienia ustawowego oraz upoważnienia udzielonego przez Radę Gminy. Po wprowadzonych zmianach na dzień 31.12.2022 roku ustalono:

- dochody ogółem w wysokości **76 525 271, 31 zł**;
- wydatki ogółem w wysokości **77 864 347, 90 zł**.

W stosunku do pierwotnej uchwały budżetowej plan dochodów został zmniejszony o **15 742 270,69 zł**. Największą pozycją powodującą zmiany planowanych dochodów było zmniejszenie wpływów z tytułu dofinansowania inwestycji realizowanych z udziałem środków z budżetu UE. W stosunku do pierwotnej uchwały budżetowej plan wydatków został zmniejszony o **12 590 925,10 zł**. Największą pozycją powodującą zmiany planowanych wydatków było zmniejszenie wydatków na realizację projektów unijnych oraz zadań inwestycyjnych, na które gmina Pomiechówek otrzymała dofinansowanie.

#### Przebieg wykonania budżetu:

Wyszczególnienie	Plan (po zmianach)	Wykonanie	Wykonanie %
1	2	3	4
A. DOCHODY OGÓŁEM (A1+A2)	76 525 271,31	71 553 625,78	93,50
A1. Dochody bieżące	68 459 951,49	65 042 978,53	95,01
A2. Dochody majątkowe w tym:	8 065 319,82	6 510 647,25	80,72
A21. dochody ze sprzedaży majątku	832 289,00	577 504,87	69,69
B. WYDATKI OGÓŁEM (B1+B2)	77 864 347,90	71 802 397,38	92,21
B1. Wydatki bieżące	65 287 884,19	61 235 809,45	93,79
B2. Wydatki majątkowe	12 576 463,71	10 566 587,92	84,02
C. WYNIK BUDŻETU (nadwyżka+ / deficyt-) (A-B)	- 1 339 076,59	-248 771,60	18,58
C1. Różnica między dochodami bieżącymi a wydatkami bieżącymi (A1-B1)	3 172 067,30	3 807 169,07	120,02
D1. PRZYCHODY OGÓŁEM z tego:	4 520 022,59	4 520 022,59	100,00
D11. kredyty, pożyczki, emisja papierów wartościowych w tym:	0,00	0,00	0,00
D111. ze sprzedaży papierów wartościowych	0,00	0,00	0,00
D12. spłata udzielonych pożyczek	0,00	0,00	0,00
D13. nadwyżka z lat ubiegłych, pomniejszona o niewykorzystane środki pieniężne, o których mowa w art. 217 ust. 2 pkt 8 ustawy o finansach publicznych	0,00	0,00	0,00



D13a. niewykorzystane środki pieniężne, o których mowa w art. 217 ust. 2 pkt 8 ustawy o finansach publicznych	1 649 044,00	1 649 044,00	100,00
D14. prywatyzacja majątku JST	0,00	0,00	0,00
D15. wolne środki, o których mowa w art. 217 ust. 2 pkt 6 ustawy o finansach publicznych	2 870 978,59	2 870 978,59	100,00
D16. inne źródła	0,00	0,00	0,00
D2. ROZCHODY OGÓŁEM z tego:	3 180 946,00	3 180 946,00	100,00
D21. spłaty kredytów i pożyczek, wykup papierów wartościowych w tym:	3 180 946,00	3 180 946,00	100,00
D211. wykup papierów wartościowych	0,00	0,00	0,00
D22. udzielone pożyczki	0,00	0,00	0,00
D23. inne cele	0,00	0,00	0,00

Dane dotyczące wykonania dochodów i wydatków budżetu gminy Pomiechówek za 2022 rok.

**Jak wynika z powyższej tabeli, wykonanie dochodów w 2022 roku osiągnęło wskaźnik 93, 50% planu, natomiast wydatki zrealizowano na poziomie 92, 21%.**

Plan dochodów po zmianach wynosił 76 525 271,31 zł i został wykonany w kwocie **71 553 625,78 zł**, tj. 93,50%, w tym:

- dochody bieżące na planowaną kwotę 68 459 951,49 zł zostały wykonane w kwocie **65 042 978,53 zł**, tj. 95,01%;
- dochody majątkowe na planowaną kwotę 8 065 319,82 zł zostały wykonane w kwocie **6 510 647,25 zł**, tj. 80,72%.

Wynik budżetu gminy Pomiechówek na koniec 2022 r. stanowi deficyt w wysokości **248 771, 60 zł**.

W uchwale WPF wynik budżetu gminy Pomiechówek w roku 2022 planowano jako deficyt w wysokości **1 339 076,59 zł**.

Plan wydatków budżetowych po zmianach wynosił **77 864 347,90 zł** i został wykonany w kwocie **71 802 397,38 zł**, co stanowi 92,21% wykonania ogółem. Wśród wydatków ogółem należy wyróżnić wydatki na finansowanie inwestycji i zakupy inwestycyjne oraz wydatki bieżące.

Plan wydatków bieżących wynosił **65 287 884,19 zł**, a wykonanie wyniosło **61 235 809,45 zł**, co stanowi 93,79%.

Plan wydatków majątkowych wynosi **12 576 463,71 zł**, a wykonanie **10 566 587,92 zł**, co stanowi 84,02%.

Analizując wykonanie wydatków według poszczególnych działów klasyfikacji budżetowej stwierdzić należy, iż największe wydatki poniesiono w dziale 801 – Oświata i wychowanie, gdzie zrealizowane wydatki w kwocie **24 876 258,15 zł** stanowią 34,65% ogółu wydatków.

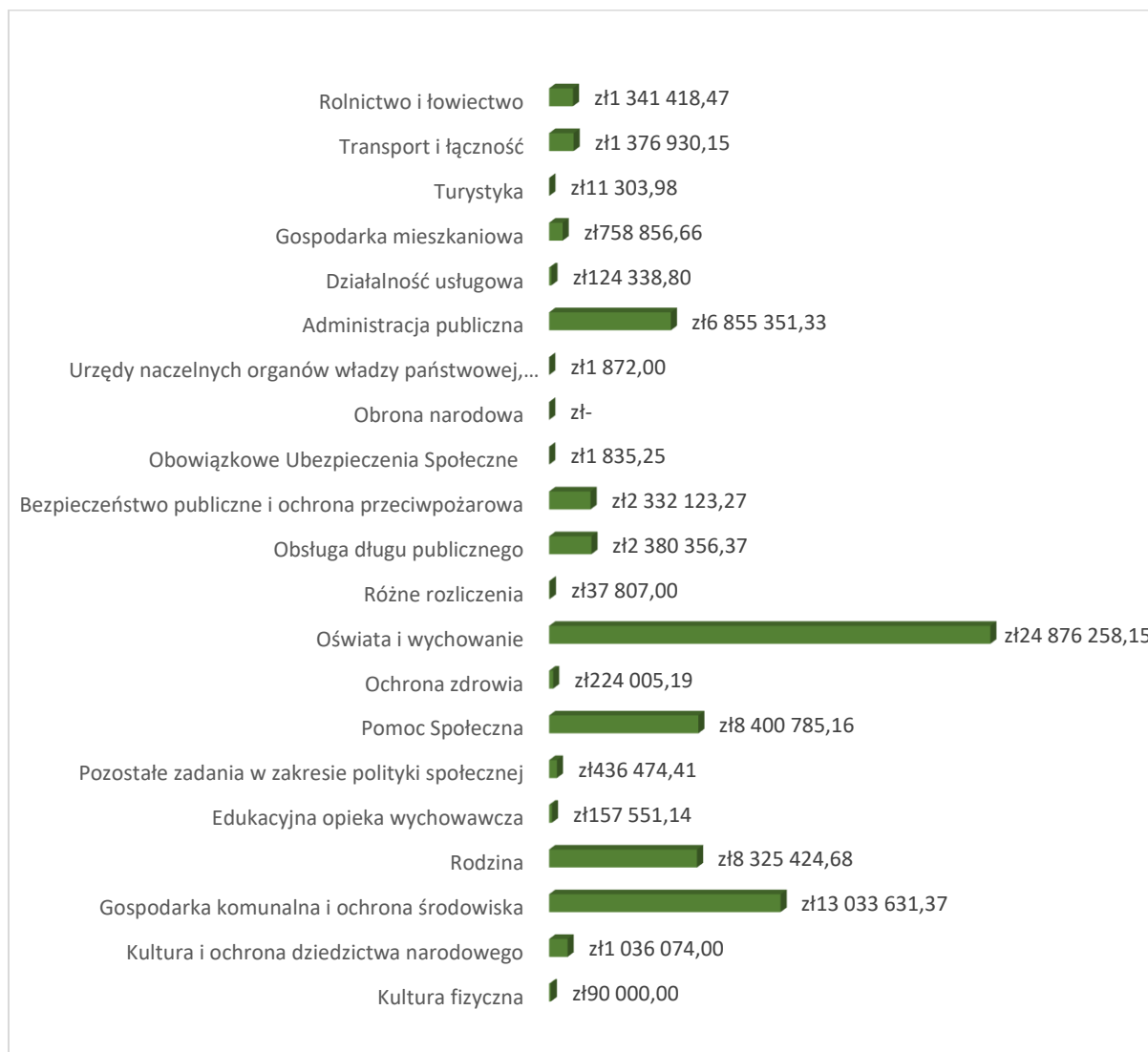

## 5. Spółka komunalna gminy

W gminie funkcjonuje jedna spółka komunalna: Pomiechowskie Przedsiębiorstwo Wielobranżowe „WKRA” Sp. z o. o.

### 5.1. Pomiechowskie Przedsiębiorstwo Wielobranżowe „WKRA” Sp. z o.o.

Pomiechowskie Przedsiębiorstwo Wielobranżowe „WKRA” Sp. z o. o. jest spółką gminną, która została powołana do realizacji zadań własnych gminy. Przedmiotem działalności spółki jest m.in. zaspokajanie zbiorowych potrzeb społeczności lokalnej dotyczących zaopatrzenia w wodę i odprowadzania ścieków. W zakresie realizacji tego zadania należącego do sfery

użyteczności publicznej spółka podejmuje przedsięwzięcia zmierzające do zapewnienia prawidłowego i bezawaryjnego funkcjonowania sieci wodnej i kanalizacji sanitarnej.

**Podsumowanie działalności działu wodociągowo-kanalizacyjnego w roku 2022:**

- wystawiono 35 404 faktur za pobraną wodę i odprowadzone ścieki;
- wykonano 2 309 kursów opróżnienia zbiorników bezodpływowych, dowożąc do oczyszczenia 16 975,15 tys. m<sup>3</sup> ścieków;
- przyjęto 15 416, 3 tys. m<sup>3</sup> ścieków dowożonych od firm zewnętrznych;
- ilość wydanych warunków technicznych dotyczących przyłącza wody - 81 sztuk, a dotyczących kanalizacji - 35 sztuk;
- Spółka pełniła nadzór nad budową nowych przyłączy wodociągowych w 64 przypadkach oraz przyłączy kanalizacyjnych w 12 przypadkach;
- zawarto 76 umów na dostarczenie wody i odprowadzanie ścieków;
- dział wodociągowy wymienił 240 sztuk wodomierzy zwykłych;
- z ujęć wody pobrano 657 tys. m<sup>3</sup> wody;
- odebrano i oczyszczono 202 tys. m<sup>3</sup> ścieków dopływających gminną siecią kanalizacyjną;
- wybudowano sieć kanalizacji grawitacyjnej w ul. Lotników o długości 385 metrów i dokonano jej wpięcia do istniejącej magistrali w ul. Wolności;
- wykonano sieć kanalizacji ciśnieniowej o długości 681 metrów w miejscowości Stanisławowo;
- wykonano wymianę oraz montaż nowych zasuw liniowych w miejscowości Kosewko;
- wyposażono hydrofornie Kosewo, Orzechowo, Stanisławowo, Goławice, Wólka Kikolska i Czarnowo w instalacje fotowoltaiczne;
- wykonano próbne odwierty geologiczne do głębokości 54 metrów bez przewiercania do spągu warstwy wodonośnej pod kątem budowy nowego ujęcia wody dla Strefy Ekonomicznej w Nowym Modlinie;
- wykonano podłączenie budynków komunalnych do sieci wodociągowej w miejscowościach Kosewo oraz Wola Błędowska;
- sporządzono i zatwierdzono dokumentację na udzielenie pozwolenia wodnoprawnego na usługę wodną - odprowadzanie do ziemi wód pobranych i niewykorzystywanych ze stacji wodociągowej na ujęciach wody Stare Orzechowo i Stanisławowo;
- przeprowadzono generalny remont wozu asenizacyjnego Scania;
- wymieniono 8 szt. hydrantów oraz dokonano przeglądu istniejących.



**Dział remontowo-budowlany** realizował w roku 2022 zadania własne i zlecone przez gminę Pomiechówek, a w szczególności:

- przebudowę dróg oraz chodników gminnych;
- utwardzenie dróg gminnych;
- profilowanie i remonty cząstkowe dróg będących w zarządzie gminy Pomiechówek;
- odśnieżanie dróg będących w zarządzie gminy Pomiechówek;
- bieżące utrzymanie czystości na terenie gminy Pomiechówek;
- przebudowę oświetlenia ulicznego na terenie gminy Pomiechówek oraz jego bieżącą konserwację;
- w grudniu 2022 roku spółka została oddelegowana do zadań związanych z dystrybucją węgla. Dostosowano teren obiektu do wymogów i warunków dystrybucyjnych. Zamontowano monitoring obiektu oraz wagę najazdową. Pojazdy transportujące węgiel wyposażono w przegrody skrzyni ładunkowej.

**W okresie od 01.12.2022 roku – 31.12.2022 roku dostarczono 242,9 ton orzecha  
oraz 103,18 ton eko-groszku.**

### **Zasoby rzeczowe w działalności podstawowej**

Przedsiębiorstwo zarządza siedmioma gminnymi ujęciami wody, które zaopatrują mieszkańców w wodę oraz gminną oczyszczalnię ścieków „Mewa”.

#### **1) Goławice Pierwsze**

Ujęcie wody znajduje się w na terenie szkoły podstawowej w Goławicach Pierwszych - jest wyposażone w falownik i dwa hydrofory o pojemności 2,5 m<sup>2</sup>. Nie ma możliwości rozbudowania pomieszczeń, obecnie urządzenia znajdują się w pomieszczeniu szkoły o powierzchni ok. 12 m<sup>2</sup>. Pobierana woda jest dobrej jakości i nie jest poddawana procesowi uzdatniania. Studnie oddalone są od siebie w odległości ok. 15 metrów. W roku sprawozdawczym dokonano wymiany pomp głębinowych w hydroforni Goławice oraz regenerację nieczynnej studni głębinowej nr 2 metodą mechaniczno- chemiczną.

#### **2) Kosewo**

Ujęcie wody znajduje się na terenie obszernej działki w miejscowości Kosewo. W budynku wolno stojącym mieszczą się trzy hydrofory o pojemności 3,5 m<sup>3</sup> każdy. Budynek ma powierzchnię ok. 300 m<sup>2</sup>, z podziałem na pomieszczenia techniczne. Studnie oddalone od siebie o ok. 10 metrów. Woda nie podlega uzdatnianiu, niemniej zauważalne jest pogorszenie jakości pobieranej wody w parametrach żelaza i manganu. W okresach wzmożonego poboru wody (okres wczesna wiosna – lato) zauważane jest pogorszenie jakości wody oraz ciśnienia na sieci. Opracowana jest dokumentacja rozbudowy i modernizacji obiektu o stację uzdatniania wody oraz zbiornik retencyjny. Prace będą realizowane w 2023 roku.

### **3) Stanisławowo**

Cztery hydrofory po 2,5 m<sup>3</sup> znajdują się w budynku wolno stojącym o powierzchni ok. 200 m<sup>3</sup>. Dwie studnie mające oddziaływanie na siebie. Woda jest bardzo dobrej jakości i nie podlega uzdatnianiu. Budynek wymaga remontów tj. ocieplenia i zmiany stolarki okiennej. Hydrofornia połączona z hydrofornią Kosewo.

### **4) Czarnowo - Brody**

Trzy ujęcia wody, każde po 100 m<sup>3</sup>/h. Dwie studnie są w eksploatacji. Brak oddziaływania na siebie. Trzecia studnia po przeprowadzeniu pompowania sprawdzającego przedstawia obiecującą wydajność, w bliskiej przyszłości należałoby włączyć jej działanie w związku z rozbudową i zwiększonym zapotrzebowaniem na wodę. Studnie bez budynku na ogrodzonym terenie, woda nie podlega procesowi uzdatniania. Wybudowano i połączono magistralę wodociągową o długości 384 metrów łączącą studnie 1, 2 i 3 ujęcia wody Czarnowo - Brody.

### **5) Orzechowo**

Ujęcie znajduje się na ogrodzonej działce, na której mieści się budynek około 150 m<sup>2</sup>. Dwie studnie oddalone od siebie o 10 metrów. Studnie oddziałują na siebie. Woda podawana do sieci jest dobrej jakości i nie jest poddawana procesowi uzdatniania. Budynek z lat 70-tych wymaga modernizacji tj. ocieplenia i stolarki okiennej. W obrębie terenu zasilania ujęcia wykonano stację podnoszenia ciśnienia wody dla miejscowości Zapiecki.

### **6) Czarnowo**

Budynek o powierzchni około 100 m<sup>2</sup> znajduje się na ogrodzonej działce. Dwie studnie oddalone od siebie o 10 metrów. Dwa falowniki do dwóch pomp, bez hydroforu. Woda nie podlega procesowi uzdatniania, choć okresowo zdarzają się przekroczenia żelaza i manganu. Budynek wymaga odnowienia i modernizacji tj. ocieplenia i stolarki okiennej.

### **7) Wólka Kikolska**

Wólka Kikolska to najmniejsza stacja na terenie gminy i jedyna posiadająca system uzdatniania wody. Ujęcie zlokalizowane na ogrodzonej działce wraz z budynkiem technicznym. Woda jakościowo wykazuje przekroczenia parametrów manganu i żelaza w związku z czym zastosowano filtry i proces uzdatniania wody. Systematycznie przeprowadzane są remonty i konserwacje bieżące, niemniej budynek wymaga ocieplenia oraz stolarki okiennej, część ogrodzenia terenu kwalifikuje się do wymiany.

### **Oczyszczalnia „Mewa”**

Oczyszczalnia ścieków „Mewa” jest gminną oczyszczalnią będącą w zarządzie Pomiechowskiego Przedsiębiorstwa Wielobranżowego „Wkra” Sp. z o.o. Obecna przepustowość wynosi 1060 m<sup>3</sup>/dobę i w chwili obecnej pozwala na oczyszczenie ścieków dopływających siecią kanalizacyjną, jak i tych dowożonych wozami asenizacyjnymi. Ścieki dowożone stanowią 13,68% wszystkich ścieków. Średnio dobowo oczyszczanych jest około 670 m<sup>3</sup>/dobę, co stanowi 60,47% mocy przerobowej. Obsługa oczyszczalni odbywa się w systemie zmianowym 24 h/dobę. Wykonano prace

modernizacyjne tj. zakupiono i zamontowano dozownik PIXu wraz z wyposażeniem. Pozostałe moduły i urządzenia są modernizowane i remontowane zgodnie z zapotrzebowaniem i stopniem wyeksploatowania.

Ponadto w ramach funkcjonowania sieci kanalizacyjnej i oczyszczania ścieków wykonano:

- oczyszczenie sieci kanalizacji: ul. Serocka, Warszawska, Kilińskiego, Wojska Polskiego, Kupiecka, Pogodna, Słoneczna, Broniewskiego, Przytorowa;
- przeprowadzono kilkukrotne czyszczenie pompowni ścieków – ul. Bałtycka, Harcerska, Wojska Polskiego, Kościelna, Warszawska, Ludowa, Nowy Modlin;
- wykonano gruntowne czyszczenie kolektora odpływowego ścieków oczyszczonych do rzeki Narew o długości 1000 metrów;
- wykonano generalny remont dwóch stopni sprężających na oczyszczalni Mewa;
- przeprowadzono częściowy remont sitopiaskownika;
- wyremontowano dwie pompy w pompowni głównej ścieków przy ul. Warszawskiej;
- wytworzono osad ściekowy w ilości 132,18 tony (22,33 suchej masy) i przekazano na cele rolnicze.

## 5.2. Park „Dolina Wkry”

**Park „Dolina Wkry”** w Pomiechówku to miejsce wypoczynku, rekreacji i edukacji wkomponowane w naturalny krajobraz lasów pomiechowskich i doliny Wkry. Zbudowany jedynie z naturalnych, drewnianych materiałów – nie ma tu mowy o plastiku czy innych tworzywach sztucznych. Jest natura, dobra zabawa i mnóstwo przygód! Na blisko 10 ha zaprojektowano trasy do spacerów, poprowadzone tak, by chronić bogactwo fauny i flory, a przebywający w kompleksie czuli, że obcują z przyrodą w najczystszej postaci. Teren Parku „Dolina Wkry” obejmuje:

- ścieżkę przyrodniczą, na której znajduje się sześć wiat edukacyjnych z podziałem na pory roku i ciekawostkami dotyczącymi zwierząt żyjących w lesie;
- kładkę z tablicami edukacyjnymi przedstawiającymi las łęgowy, jego mieszkańców i roślinność;
- spacer w koronach drzew - główna atrakcja parku ciesząca się największą popularnością, na której można podziwiać mieszkańców żyjących w koronach otaczających drzew;
- zwierzęta wiklinowe bytujące na terenie gminy oraz wiklinowe żeremia bobrów;
- łąka motyli z trójwymiarowymi rzeźbami odzwierciedlającymi motyle i ważki w skali 50:1;
- labirynt imitujący nory budowane przez zwierzęta żyjące pod ziemią;
- strumień wodny z pompą, śrubą Archimedesesa i korytami;
- wieża widokowa, z której można podziwiać widok na całą dolinę Parku, w jej wnętrzu można posłuchać głosów ptaków żyjących na terenie lasu.



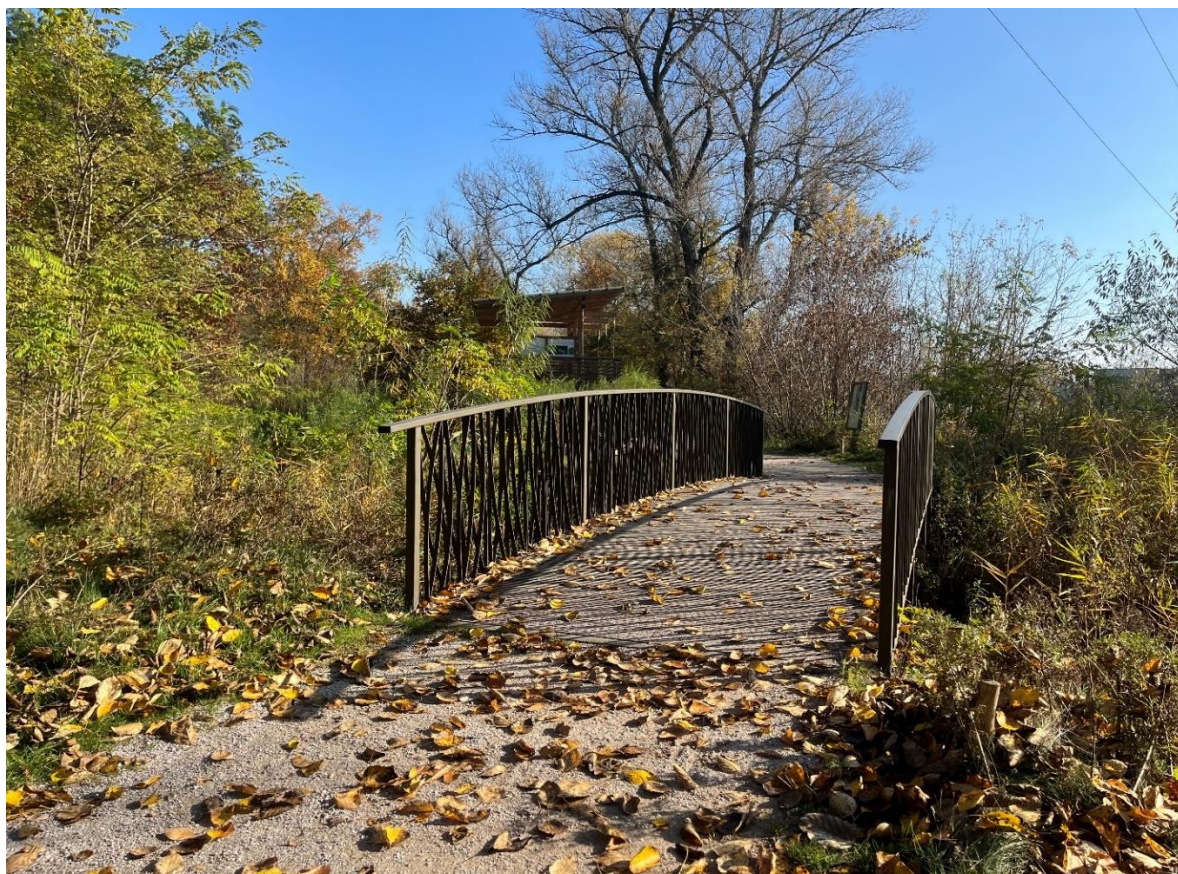

Rysunek 7 - Park Dolina Wkry

Jest to teren otwarty i ogólnodostępny. Jedynie wejście na wieżę widokową i spacer w koronach drzew jest odpłatne. Ścieżka przyrodnicza jest miejscem spacerów dla mieszkańców gminy oraz turystów z całej Polski. Do stałej oferty Parku „Dolina Wkry” wprowadzono warsztaty edukacyjne: ecoprinting, świece z wosku pszczelego, mydełka i zawieszki zapachowe ze skarbami lasu. Warsztaty edukacyjne skupiają się na rozwijaniu kreatywności oraz kształtowaniu postaw proekologicznych. Zajęcia kierowane są dla grup zorganizowanych.

W sezonie Park Dolina Wkry odwiedziło mnóstwo turystów - spacer w koronach drzew 13 730 wejść, na wieżę widokową 472 wejść, z pakietu natomiast skorzystało 32 596 osób.

Kategoria	Spacer w koronach drzew	Wieża widokowa	Pakiet Spacer w koronach drzew + Wieża widokowa
Liczba odwiedzających	13 730	472	32 596

Tabela 1: Atrakcje turystyczne oraz liczba odwiedzających

Park linowy posiada trzy trasy o zróżnicowanym stopniu trudności, których pokonanie wiąże się ze zmierzeniem się z całą masą przeszkód w postaci drabinek, mostków i platform. Park Linowy ma do zaoferowania również:

- ściankę wspinaczkową;
- tyrolkę;

- plac zabaw Wiking;
- dmuchaniec;
- plażę i promenadę;
- wypożyczalnię sprzętu.

8 października 2022 roku zorganizowano XVIII edycję biegu Warsa i Sawy, która odbyła się na terenie kompleksu leśno-rekreacyjnego przy Parku Linowym w Pomiechówku. Zawody niezmiennie cieszą się ogromną popularnością – trasa tegorocznego biegu zgromadziła 170 uczestników w różnych kategoriach wiekowych (dzieci i młodzież – 129 osób, dorośli – 41 osób). Trasy biegu Warsa i Sawy poprowadzone zostały dobrze oznakowanymi szlakami i to one były wyznacznikiem kierunku biegu. Uczestnicy otrzymali mapki z przebiegiem trasy, które posiadały liczne naturalne przeszkody takie jak podbiegi i zbiegi, korzenie, liście. Zawody miały charakter otwarty, uczestnikami zawodów mogły być osoby, które nie posiadały przeciwwskazań do uprawiania sportu. Udział w zawodach był całkowicie bezpłatny.

### 5.3. Kino w Pomiechówku

Kino w Pomiechówku, którego operatorem jest Pomiechowskie Przedsiębiorstwo Wielobranżowe „WKRA” Sp. z o.o., zlokalizowane jest w budynku Gminnego Ośrodka Kultury. W 2022 roku oferta kina została rozbudowana o cykliczne wydarzenia dla Pań pod nazwą „Babskie Czwartki”, które cieszą się ogromną popularnością. Dodatkowo z okazji świąt tematycznych organizowane są wydarzenia specjalne np.: Maraton Horrorów z okazji Halloween, Walentynki czy Dzień Kobiet. Wprowadzono również ofertę bajek dla najmłodszych widzów kina – „Poranki dla dzieci”, dla których filmy odtwarzane były w specjalnych warunkach: przyciszony dźwięk i przygaszone światło. Kino w Pomiechówku wprowadziło bardzo rozbudowaną ofertę dla grup zorganizowanych. Szeroki wybór bajek i filmów edukacyjnych jest dostosowany do każdej grupy wiekowej. Kino gości uczniów przedszkoli, szkół podstawowych i ponadpodstawowych. W roku 2022 zorganizowano seanse dla 4 958 uczniów, w roku poprzednim dla 2 515.

**W 2022 roku w kinie wyświetliliśmy 119 filmów, które obejrzało 19 858 widzów.**



Rysunek 8 - kino w Pomiechówku

## 6. Turystyka w gminie Pomiechówek

Turystyka jest jednym z głównych kierunków rozwoju gminy Pomiechówek. Miejscowość i jej okolice przyciągają chętnych do uprawiania sportów, poszukujących kontaktu z przyrodą i chcących odpocząć od codziennego zgiełku i pośpiechu. Kolejne inwestycje infrastrukturalne podejmowane w gminie przyczyniają się do podnoszenia jej atrakcyjności turystycznej.

Na rzecz rozwoju potencjału turystycznego gminy pracuje Wydział Turystyki i Rekreacji, który współpracuje głównie z Wydziałem Komunikacji Społecznej i Informacji oraz PPW „Wkra” sp. z o. o., w zakresie edukacji prowadzonej w Parku Dolina Wkry. Gromadzi on i opisuje wiedzę na temat wszystkich walorów gminy, potencjału historycznego oraz przyrodniczego, który jest podstawą jej turystycznej atrakcyjności. Zebrana wiedza służy jako baza do informacji umieszczanych na stronach internetowych prowadzonych przez gminę, tworzenia map i folderów. Wydział w kwietniu 2022 roku zakończył opracowywanie i wydał mapę topograficzną gminy z opisami atrakcji, która dystrybuowana jest turystom w Parku.





Rysunek 9 - mapa turystyczna gminy

Wydział Turystyki i Rekreacji zajmuje się także szeroko pojętym lokalnym dziedzictwem gminy opartym przede wszystkim na historii terenu do czego zalicza się zabytkowe obiekty, ważne dla gminy rocznice oraz ciekawe postacie z nią związane. Chcąc zachęcić mieszkańców do zapoznawania się z tematami dziedzictwa wydział przygotował cykl „Nasze lokalne dziedzictwo”, w ramach którego zwiedzane są zabytkowe obiekty (np. cerkiew św. Aleksandry w Stanisławowie), obchodzone rocznice (np. rocznica wybuchu Powstania Warszawskiego) oraz poznawane zapomniane miejsca tj. cmentarz ewangelicki i prawosławny.

Wydział Turystyki i Rekreacji w gminie Pomiechówek w ramach współpracy wspomagał wdrożenie przygotowanej przez Lokalną Organizację Turystyczną i nowodworskie PTTK odznaki, której jedna z części to „Odkryj Pomiechówek”. Gmina Pomiechówek brała również udział w aktywacji niebieskiego „Nadwkrzańskie Szlaku Rowerowego”, którego znaczna część znajduje się na terenie naszej gminy.

## 6.1. Zabytki gminne

Gminna Ewidencja Zabytków przyjęta została Zarządzeniem Nr 17/2014 Wójta Gminy Pomiechówek z dnia 6 marca 2014 roku i zawiera 95 pozycji.

Większość stanowią obiekty forteczne wraz z elementami składowymi położone w Goławicach Pierwszych (Fort XIV Toruń oraz Grupa Fortowa Goławice), Pomiechówku (Fort III, Fort XV – Carski Dar, Fort XVI, Dzieło D8) i Kosewie (Fort II). Do obiektów fortecznych zaliczamy

również Czerwoną i Białą Prochownię w Stanisławowie, zespół koszarowy na terenie jednostki wojskowej w Pomiechówku, schron bojowy w Stanisławowie, stok bojowy Fortu III w Pomiechówku, polowe pozycje ryglowe w Wymysłach i Szczypiornie, zespół umocnień polowych i komunikacji Twierdzy Modlin – odcinek Pomiechówek (zespół baterii, ukryć ciągnących się od Goławic Pierwszych poprzez Goławice Drugie, Trojany, okolice Fortu XVI, z największym skupieniem na zapolu Fortu XV).

Obiekty sakralne, kultowe i cmentarze to: kościół katolicki p.w. św. Anny w Pomiechowie, katolicki cmentarz parafialny, cerkiew prawosławna p.w. św. Aleksandry w Stanisławowie, cmentarz prawosławny w Stanisławowie, cmentarz z okresu I wojny w Kikołach, cmentarz z okresu I wojny (obok Fortu XVI) w Pomiechówku, dawny cmentarz ewangelicki w Nowym Modlinie. Do gminnej ewidencji zabytków wpisana jest drewniana chałupa w Szczypiornie i 41 stanowisk archeologicznych usytuowanych w Pomiechówku, Pomiechowie, Nowym Orzechowie, Starym Orzechowie, Czarnowie, Kikołach, Goławicach Pierwszych, Kosewku, Szczypiornie i w Błędowie.

Program opieki nad zabytkami Gminy Pomiechówek na lata 2020-2023 przyjęto Uchwałą Nr XIX/154/2020 Rady Gminy Pomiechówek z dnia 26 maja 2020 roku. Gminna ewidencja zabytków nie obejmuje wpisanych do rejestru Mazowieckiego Konserwatora Zabytków pięciu obiektów, w skład których wchodzi 4 chałupy w Goławicach Pierwszych nr 42, 43, 63, 65 oraz 1 chałupa w Pomocni nr 16.



*Rysunek 10 - cerkiew prawosławna p.w. św. Aleksandry w Stanisławowie*

## 6.2. Program Opieki nad Zabytkami gminy Pomiechówek na lata 2020-2023

Na koniec 2022 roku w gminie Pomiechówek obowiązywała jedna nazwa placu - Skwer Germaine Susanne Coillot-Składkowskiej i Słwoja Felicjana Składkowskiego w Pomiechówku oraz 195 nazw ulic. Generał Składkowski, zasłużony oficer, polityk i lekarz, wraz z żoną, mieli duży wpływ na rozwój miejscowości Pomiechówek w okresie międzywojennym, co zostało upamiętnione nazwą głównego skweru Pomiechówka.

Uchwałą Rady Gminy Pomiechówek numer XXXIII/274/2022 z dnia 31 marca 2022 roku, gminnemu placowi w Pomiechowie przed kościołem parafialnym, gdzie wcześniej mieścił się parking, nadano nazwę Świętej Anny. Nadanie imienia patronki parafii temu konkretnemu placowi podkreśla historyczne znaczenie miejsca, które było kolebką gminy (znajduje się tuż obok najstarszego zabytku gminy – kościoła pod wezwaniem św. Anny).

W gminie Pomiechówek jest osiem wsi, w których nadane są nazwy wszystkim ulicom. Jest to Pomiechówek, Pomiechowo, Kosewko, Goławice Drugie, Wymysły, Kosewo, Cegielnia-Kosewo i Pomocnia. W pozostałych wsiach nazwy ulic zostały nadane jednostkowo.

## 7. Mieszkańcy gminy

W okresie od początku do końca 2022 roku liczba mieszkańek i mieszkańców zmniejszyła się o 35 osób, przez co na dzień 31 grudnia 2022 roku wynosiła 8909 osób, w tym 4607 kobiet i 4302 mężczyzn.

W odniesieniu do poszczególnych kategorii wiekowych:

- liczba mieszkańek w wieku przedprodukcyjnym (15 lat i mniej) wynosiła 753 osoby, a liczba mieszkańców wynosiła 753 osoby;
- liczba mieszkańek w wieku produkcyjnym (16-60 lat) wynosiła 2574 osoby, a liczba mieszkańców w wieku produkcyjnym (16-65 lat) wynosiła 2845 osób;
- liczba mieszkańek w wieku poprodukcyjnym wynosiła 1280 osób, a liczba mieszkańców wynosiła 704 osoby.

**W 2022 roku narodziło się w gminie 71 osób, w tym 43 dziewczynki i 28 chłopców, a zmarły 122 osoby, w tym 65 kobiet i 57 mężczyzn.**

## 8. Ochrona zdrowia

Na terenie gminy funkcjonuje jeden podmiot leczniczy, powołany przez gminę - Samodzielny Publiczny Zakład Opieki Zdrowotnej. SPZOZ Pomiechówek działa na podstawie kontraktu podpisanego z Narodowym Funduszem Zdrowia na realizowanie świadczeń opieki zdrowotnej w zakresie podstawowej opieki zdrowotnej oraz świadczeń takich jak leczenie stomatologiczne.



Dodatkowo Samodzielny Publiczny Zakład Opieki Zdrowotnej w celu ograniczania ekspansji wirusa SARS-CoV-2 aktywnie uczestniczył w Narodowym Programie Szczepień przeciw chorobie COVID-19 oraz w programie szczepień ochronnych przeciwko grypie. Jednocześnie w celu poprawy dostępności do e-usług dla pacjentów objętych opieką na podstawie złożonej deklaracji wyboru - SPZOZ Pomiechówek kontynuował świadczenie usługi potwierdzenia profilu zaufanego i aktywowania Internetowego Konta Pacjenta (IKP).

W Samodzielnym Publicznym Zakładzie Opieki Zdrowotnej udzielonych zostało ponad 24 tys. porad. W zakresie podstawowej opieki zdrowotnej udzielono łącznie ponad 23 tys. porad zarówno w formie stacjonarnej, jak i w formie teleporad lub wideokonsultacji. Osobom powyżej 65 roku życia udzielono ponad 12 tys. porad. W zakresie stomatologii zrealizowano 1,7 tys. świadczeń z czego 138 dotyczyło pacjentów do 18 roku życia.

**W zakresie podstawowej opieki zdrowotnej udzielono prawie 23 tys. świadczeń, z czego 14 tys. zostało zrealizowanych przez lekarzy POZ. Prawie 9 tys. świadczeń zrealizowały pielęgniarki i położna POZ, w tym 12,5 tys. świadczeń udzielonych osobom powyżej 65 r.ż.**

**Liczba udzielonych świadczeń w zakresie stomatologii wynosiła 1,7 tys., w tym 547 dotyczyło osób powyżej 65 r.ż.**

W roku 2022 usługi medyczne w Samodzielnym Publicznym Zakładzie Opieki Zdrowotnej w Pomiechówku świadczone były przez dwóch lekarzy POZ, lekarza stomatologa, dwie pielęgniarki środowiskowo-rodzinne, położną środowiskowo-rodzinną oraz asystentkę stomatologiczną.

Ponadto zakład zatrudniał głównego księgowego, głównego specjalistę, dwie rejestratorki medyczne, referenta ds. administracyjnych, informatyka, pracownika gospodarczego oraz inspektora ochrony danych osobowych.



Rysunek 11 - Samodzielny Publiczny Zakład Opieki Zdrowotnej oraz Ośrodek Pomocy Społecznej

## 9. Pomoc społeczna

Ośrodek Pomocy Społecznej w Pomiechówku jest jednostką organizacyjną gminy Pomiechówek, nieposiadającą osobowości prawnej, finansowaną w formie jednostki budżetowej. Celem działalności Ośrodka Pomocy Społecznej jest doprowadzenie do możliwie pełnego życiowego usamodzielnienia osób i rodzin oraz do ich integracji ze środowiskiem oraz umożliwienie osobom i rodzinom przezwyciężenie trudnych sytuacji życiowych, których nie są w stanie pokonać, wykorzystując własne zasoby, możliwości i uprawnienia oraz zapobieganie powstawaniu takich sytuacji. Pomoc społeczna wspiera osoby i rodziny w wysiłkach zmierzających do zaspokojenia niezbędnych potrzeb i umożliwia im życie w warunkach odpowiadających godności człowieka.

Pomoc udzielana była w formie pieniężnej, w naturze lub usługach. Świadczenia miały charakter stały, okresowy lub jednorazowy. Praca socjalna z klientami nastawiona była na ich usamodzielnienie życiowe oraz integrację ze środowiskiem. Osobom wymagającym wsparcia w codziennych czynnościach przyznawano usługi opiekuńcze w miejscu zamieszkania lub w ośrodkach wsparcia oraz w domach pomocy społecznej. Wspierano rodzinę przyznając asystenta rodziny. Udzielano pomocy dzieciom pozbawionym opieki rodzicielskiej oraz osobom będącym w kryzysie.

Ośrodek Pomocy Społecznej w Pomiechówku wykonywał zadania gminy oraz zadania zlecone przez administrację rządową w zakresie ustawy o pomocy społecznej oraz ustawy o wspieraniu rodziny i systemie pieczy zastępczej a także zadania wynikające z:

- ustawy z dnia 28 listopada 2003r. o świadczeniach rodzinnych;
- ustawy z dnia 7 września 2007r. o pomocy osobom uprawnionym do alimentów;
- ustawy z dnia 21 czerwca 2001r. o dodatkach mieszkaniowych;
- ustawy z dnia 27 sierpnia 2004r. o świadczeniach zdrowotnych finansowanych ze środków publicznych;
- ustawy o systemie oświaty z 7 września 1991r. - Pomoc materialna dla uczniów;
- ustawy o powszechnym ubezpieczeniu społecznym z 13 października 1998 r.;
- ustawy o przeciwdziałaniu przemocy w rodzinie z 29 lipca 2005 r.;
- ustawy z dnia 26 października 1982 r. o wychowaniu w trzeźwości i przeciwdziałaniu alkoholizmowi;
- ustawy z dnia 5 grudnia 2014 r. o Karcie Dużej Rodziny;
- ustawy z dnia 11 lutego 2016 r. „Pomoc Państwa w wychowaniu dzieci”;
- ustawy z dnia 14 sierpnia 2020 r. o zmianie ustawy o biokomponentach i biopaliwach ciekłych oraz niektórych innych ustaw;
- ustawy z dnia 17 grudnia 2021 r. o dodatku osłonowym;
- ustawy z dnia 12 marca 2022 r. o pomocy obywatelom Ukrainy w związku z konfliktem zbrojnym na terytorium tego państwa;
- ustawy z dnia 5 sierpnia 2022 r. o dodatku węglowym;
- ustawy z dnia 15 września 2022 r. o szczególnych rozwiązaniach w zakresie niektórych źródeł ciepła w związku z sytuacją na rynku paliw.

W 2022 roku finansowanie zadań OPS kształtowało się następująco:

- z budżetu państwa – w kwocie **8 280 172,11 zł**, co stanowi 51% ogółu wydatków;
- z budżetu funduszu pomocy Ukrainie – w kwocie **138 027,72 zł**, co stanowi 1% ogółu wydatków;
- z funduszu przeciwdziałania COVID-19 – **5 905 272,91 zł**, co stanowi 37% ogółu wydatków;
- z funduszu gminy – **1 784 508,92 zł**, co stanowi 11% ogółu wydatków.

<b>Łączna kwota wydatków OPS w 2022 roku – 16 107 981,66 zł</b>
---

**Struktura wydatków OPS w Pomiechówku w podziale na zadania:**

Rozdział zgodnie z klasyfikacją budżetową	Wydatki pokryte ze środków gminy (w zł)	Wydatki pokryte z dotacji (w zł)
Świadczenia rodzinne, świadczenia z funduszu alimentacyjnego oraz składki na ubezpieczenia emerytalne i rentowe z ubezpieczenia społecznego wraz z utrzymaniem	48 323,37	2 931 923,66
Składki na ubezpieczenie zdrowotne opłacane za osoby pobierające niektóre świadczenia z pomocy społecznej, niektóre świadczenia rodzinne	50,22	28 588
Zasiłki i pomoc w naturze	12 774,25	9 312
Zasiłki stałe	3 565,66	323 923
Piecza zastępcza	222 642,73	0
Domy Pomocy	101 482,20	0
Ośrodki Pomocy Społecznej	1 035 220,70	153 039
Program 500 Plus	0	4 174 050,62
Dożywianie	61 479	47 700
Karta Dużej Rodziny	0	1 273



Dodatki mieszkaniowe i energetyczne	11 586,58	153,90
Stypendia i zasiłki dla uczniów	21 123,20	84 492,80
Przeciwdziałanie przemocy	2 000	0
Zwalczanie narkomanii	8 400	0
Przeciwdziałanie alkoholizmowi	215 605,19	0
Program 75 Plus	0	12 202,50
Asystent i koordynator rodzinnej pieczy zastępczej	0	0
Program 300 Plus	0	0
Kłęska żywiolowa	0	0
Składki na ubezpieczenie zdrowotne opłacane za osoby pobierające niektóre świadczenia rodzinne	0	29 480,22
Program Wspieraj Seniora	0	0
Koszty schronienia	40 255,82	0
Dodatek osłonowy	0	484 033,41
Dodatek węglowy	0	4 675 680
Dodatek dla gospodarstw domowych	0	1 229 592,91
Pomoc Ukrainie – jednorazowe świadczenie 300 zł	0	108 936

Pomoc Ukrainie – posiłek	0	9 080,40
Pomoc Ukrainie – stypendia	0	992
Pomoc Ukrainie – świadczenia rodzinne	0	19 019,32

Tabela 2: Wydatki według klasyfikacji

Wyszczególnienie		Liczba osób, którym przyznano decyzją świadczenie	Liczba rodzin ogółem	Liczba osób w rodzinach
1.	Świadczenia przyznane w ramach zadań zleconych i zadań własnych (bez względu na ich rodzaj, formę, liczbę oraz źródło finansowania)*, w tym:	205	151	329
	Świadczenia pieniężne	122	96	188
	Świadczenia niepieniężne	115	74	234
2.	Świadczenia przyznane w ramach zadań zleconych bez względu na ich rodzaj, formę i liczbę	0	0	0
3.	Świadczenia przyznane w ramach zadań własnych bez względu na ich rodzaj, formę i liczbę	205	151	329
4.	Pomoc udzielana w postaci pracy socjalnej – ogółem, w tym:	X	289	545
	Wyłącznie w postaci pracy socjalnej	X	138	216

\*wiersz 1 nie jest sumą wierszy poniżej

Tabela 3: Liczba osób i rodzin korzystających ze świadczeń pomocy społecznej ze względu na podział zadań

### 9.1. Świadczenia pieniężne

Zasiłki stałe przyznano dla:

- 50 osób (505 świadczeń) na kwotę **327 489 zł** (zadania własne gminy obowiązkowe z dotacją od Wojewody).

Zasiłki okresowe dla:

- 4 osób (26 świadczeń) na kwotę **10 088 zł** (zadania własne obowiązkowe gminy z dotacją od Wojewody).

Zasiłki celowe i celowe specjalne dla:

- 33 osób na kwotę **11 998,25 zł** (w tym 1 osoba - zasiłki celowe specjalne na kwotę **250 zł**) głównie z przeznaczeniem na zakup opału, lekarstw, żywności oraz opłacenie rachunków.

Zdarzenia losowe - nie przyznano

Sprawienie pogrzebu – nie przyznano.

## 9.2. Świadczenia niepieniężne

Każda osoba i rodzina zgłaszająca się do OPS-u wymaga szczególnego, indywidualnego planu pracy. Zgłoszenie się z wnioskiem o pomoc to nie tylko skompletowanie niezbędnych dokumentów w celu ustalenia dochodu rodziny, ale szeroko zakrojona praca socjalna: to głównie poradnictwo w zakresie poszukiwania pracy, załatwiania spraw alimentacyjnych i rozwodowych, kierowanie na leczenie odwykowe, nadzór nad prawidłowością sprawowanej władzy rodzicielskiej i kierowanie do sądu wniosków o jej nieprawidłowym wypełnianiu, kompletowanie dokumentów do Powiatowego Zespołu ds. Orzekania o stopniu Niepełnosprawności.

**W 2022 roku pomocy w postaci pracy socjalnej udzielono 289 rodzinom ( w 2021: 181) a osobom w tych rodzinach – 545 ( w 2021: 526).**

W ramach realizacji zadań ośrodek współpracował z Sądem Rodzinnym, kuratorami, pedagogami szkolnymi, policją, organizacjami pozarządowymi, a także Powiatowym Centrum Pomocy Rodzinie.

## 9.3. Usługi opiekuńcze

Ośrodek Pomocy Społecznej świadczył usługi opiekuńcze osobom, które z powodu wieku, stanu zdrowia i niepełnosprawności wymagały pomocy drugiej osoby oraz tym, którym rodzina nie mogła takiej pomocy zapewnić. Wysokość odpłatności klienta za usługi uzależniona była od jej dochodu lub dochodu na osobę w rodzinie.

Celem świadczenia usług opiekuńczych jest wsparcie osób tego wymagających pomocą dostosowaną do potrzeb, w szczególności pomocą w zaspokajaniu codziennych potrzeb życiowych, opiekę higieniczną oraz w miarę możliwości zapewnienie kontaktów z otoczeniem. Pracownik socjalny wraz ze świadczeniobiorcą ustala zakres, okres i miejsce świadczenia usług. Wysokość odpłatności świadczeniobiorcy reguluje uchwała Rady Gminy Pomiechówek. Zapewnienie usług opiekuńczych jest zadaniem własnym gminy o charakterze obowiązkowym.

Za pośrednictwem Ośrodka Pomocy Społecznej z usług opiekuńczych w całym roku skorzystały 34 osoby. Cena świadczenia godziny usług wynosiła 15 zł. Usługi opiekuńcze realizowały opiekunki domowe zatrudnione w ośrodku. W 2022 roku z odpłatności za usługi wpłynęło **35 973,00 zł**.

#### 9.4. Domy pomocy społecznej

Osobie wymagającej całodobowej opieki z powodu wieku, choroby lub niepełnosprawności, niemogącej samodzielnie funkcjonować w codziennym życiu, której nie można zapewnić niezbędnej pomocy w formie usług opiekuńczych, przysługuje prawo do umieszczenia w domu pomocy społecznej. W domach pomocy społecznej przebywają trzy osoby. W schronisku dla bezdomnych w Janowie „Antidotum” przebywały okresowo cztery osoby.

Koszt pobytu finansowany przez Ośrodek to kwota **101 482,20 zł**. Koszt schronienia ogółem - **40 255,82 zł**, z czego refundacja stanowi **18 250,82 zł**. Przeznaczona dla osób bezdomnych, które posiadają ostatnie miejsce zameldowania na pobyt stały na terenie gminy Pomiechówek.

#### 9.5. Dożywianie

Celem Programu „Pomoc państwa w zakresie dożywiania” jest wsparcie gmin w wypełnianiu zadań własnych o charakterze obowiązkowym w zakresie dożywiania dzieci oraz zapewnienie posiłku osobom tego pozbawionym. Pomoc w zakresie dożywiania była przyznawana nieodpłatnie osobom i rodzinom, którym dochód nie przekraczał 150% kryterium dochodowego zgodnie z uchwałą Rady Gminy Pomiechówek.

W ramach Programu dożywianiem w 2022 roku objęto 73 osoby dorosłe i dzieci na kwotę **79 500 zł**. Pomoc w formie ciepłego posiłku (obiad) skierowano do 72 uczniów w szkołach i przedszkolach, 5 osób dorosłych. 57 osób i rodzin skorzystało ze świadczenia pieniężnego na zakup żywności lub posiłku. Udział środków własnych wynosił **31 800 zł**, poza programem - **29 679 zł**. Dla 135 osób ośrodek wydał skierowania na żywność w ramach programu operacyjnego „Pomoc żywnościowa” 2014-2020.

Lp.	Powody trudnej sytuacji życiowej	Liczba rodzin ogółem	Liczba osób w rodzinach
1.	Ubóstwo	97	208
2.	Sieroctwo	0	0
3.	Bezdomność	5	5
4.	Potrzeba ochrony macierzyństwa	0	27
5.	Bezrobocie	46	147
6.	Niepełnosprawność	53	81
7.	Długotrwała choroba	74	89



8.	Bezradność w sprawach opiekuńczo wychowawczych prowadzenia gospodarstwa domowego, w tym:	19	84
9.	Rodziny niepełne	14	52
10.	Rodziny wielodzietne	15	62
11.	Alkoholizm	7	28
12.	Przemoc w rodzinie	20	78
12.	Narkomania	0	0
13.	Trudności po opuszczeniu zakładu karnego	0	0
14.	Zdarzenia losowe	0	0
15.	Trudności w integracji osób które otrzymały status uchodźcy lub ochronę uzupełniającą	0	0

Tabela 4: Powody korzystania z pomocy społecznej

## 9.6. Realizacja zadań – Ustawa o wspieraniu rodziny i systemie pieczy zastępczej

### 9.6.1. Rodzinna Piecza Zastępcza

Pieczka zastępcza sprawowana jest w przypadku niemożności zapewnienia opieki i wychowywania przez rodziców, a od 2012 roku funkcjonuje w dwóch formach:

- 11 rodzinnych pieczy zastępczych zapewnianych w rodzinach zastępczych spokrewnionych, niezawodowych i zawodowych;
- 11 instytucjonalnych pieczy zastępczych zapewnianych w placówkach opiekuńczo-wychowawczych.

Koszt realizacji zadania – **222 642,73 zł**. Odpłatność gminy za pobyt dzieci.

## 9.7. Zadania realizowane w zakresie przeciwdziałania przemocy w rodzinie

Zespół Interdyscyplinarny stanowi najważniejszy element gminnego systemu przeciwdziałania przemocy w rodzinie. Ma na celu skupienie przedstawicieli wszystkich instytucji i służb z terenu gminy, których wspólne działania mogą kompleksowo przyczynić się do ograniczenia zjawiska przemocy domowej i stworzenia systemu wsparcia dla osób i rodzin gdzie występuje zjawisko przemocy.

Zadaniem zespołu interdyscyplinarnego jest integrowanie i koordynacja działań podmiotów i specjalistów w zakresie przeciwdziałania przemocy w rodzinie. Ustawa powierza obowiązki z zakresu obsługi zespołów interdyscyplinarnych ośrodkom pomocy społecznej.

Do Zespołu Interdyscyplinarnego w 2022 roku wpłynęło siedem zgłoszeń z interwencji Niebieska Karta – część A wszczynających procedurę oraz 13 spraw kontynuowanych z 2022 roku. Zespół Interdyscyplinarny w Pomiechówku w 2022 roku powołał siedem grup roboczych do pracy z ofiarami przemocy i osobami, wobec których istnieje podejrzenie o stosowanie przemocy w rodzinie. W trakcie prac wszystkich grup roboczych odbyło się 59 spotkań. Grupy robocze opracowały i realizowały indywidualny plan pomocy, monitorowały sytuację rodzin, w których dochodzi do przemocy oraz rodzin zagrożonych wystąpieniem przemocy, a także dokumentowały działania podejmowane wobec rodzin, w których dochodzi do przemocy. W 2022 roku odbyły cztery posiedzenia w/w Zespołu.

### 9.8. Zadania realizowane w zakresie stypendiów szkolnych

Pomoc materialna jest udzielana uczniom w celu zmniejszenia różnic w dostępie do edukacji, umożliwienia pokonywania barier dostępu do edukacji wynikającej z trudnej sytuacji materialnej ucznia.

Stypendia szkolne przyznane zostały dla:

- 50 uczniów w 21 rodzinach, w tym cztery odmowne (2021: 36).

Ośrodek Pomocy Społecznej wypłacił świadczenia w wysokości **104 376 zł**, w tym:

- **83 500,80 zł** - od wojewody;
- **20 875,20 zł** - środki własne gminy.

Zasiłki szkolne przyznane zostały jednemu uczniowi, co stanowiło dwa świadczenia w wysokości **1 240 zł**, w tym:

- **992 zł** - od wojewody;
- **248 zł** - środki własne gminy.

### 9.9. Zadania realizowane w zakresie dodatków mieszkaniowych i energetycznych

Dodatki mieszkaniowe wypłacono dla:

- czterech rodzin na kwotę **11 586,58 zł**

Kwota dodatku była przekazywana na konto:

- gminnych zasobów mieszkaniowych - **0 zł**
- spółdzielczych - **1 599,02 zł**
- inne - **9 987,56 zł**

W zakresie tych świadczeń wydano:

- siedem decyzji administracyjnych.

Dodatki energetyczne wypłacono dla:

- dwóch rodzin, co stanowiło 10 świadczeń na kwotę **153,90 zł**.

### 9.10. Zadania realizowane w zakresie świadczeń zdrowotnych finansowanych ze środków publicznych

Osobom pozostającym bez prawa do ubezpieczenia zdrowotnego, posiadającym obywatelstwo polskie i posiadającym miejsce zamieszkania na terytorium Rzeczypospolitej Polskiej, spełniającym kryterium dochodowe, zgodnie z ustawą o pomocy społecznej wydawane są decyzje potwierdzające prawo do świadczeń opieki zdrowotnej na okres 90 dni. W 2022 roku wydano cztery decyzje w sprawie potwierdzenia prawa do wyżej wymienionych świadczeń.

### 9.11. Zadania realizowane w zakresie ustawy o świadczeniach rodzinnych

W 2022 roku ze świadczeń rodzinnych skorzystało 415 rodzin. Ogółem wydano 399 decyzji, w tym 92 zmieniające, 31 decyzji uchylających oraz 15 decyzji odmownych.

Prawo do zasiłku rodzinnego oraz dodatków do zasiłku rodzinnego ustalono dla 654 osób, w tym dla 58 osób wypłacając im zasiłek pielęgnacyjny w wysokości **215,84 zł** miesięcznie.

W roku 2022 o ustalenie prawa do świadczenia rodzicielskiego ubiegało się 28 matek nowo narodzonych dzieci, na które ustalono prawo wydając decyzje pozytywne do pobierania świadczenia rodzicielskiego w wysokości **1 000 zł** miesięcznie.

Świadczenie pielęgnacyjne z tytułu opieki nad niepełnosprawnym dzieckiem były wypłacane 42 rodzinom w wysokości **2 119 zł** miesięcznie. Wnioski o jednorazową zapomogę z tytułu urodzenia dziecka złożyły 42 osoby, które otrzymały zapomogę w kwocie **1 000 zł** jednorazowo na każde dziecko. Specjalny zasiłek opiekuńczy z tytułu opieki nad osobą niepełnosprawną wypłacany był dla 5 rodzin w wysokości **620 zł** miesięcznie.

W 2022 roku odprowadzono także składki na ubezpieczenie emerytalno-rentowe oraz zdrowotne za osoby pobierające świadczenia opiekuńcze, tj. świadczenie pielęgnacyjne z tytułu rezygnacji z zatrudnienia lub innej pracy zarobkowej w związku z opieką nad niepełnosprawnym dzieckiem, specjalny zasiłek opiekuńczy z tytułu nie podejmowania zatrudnienia lub innej pracy zarobkowej albo rezygnacji z zatrudnienia lub innej pracy zarobkowej w celu sprawowania osobistej opieki nad osobą niepełnosprawną oraz zasiłek dla opiekuna.

Liczba osób pobierających zasiłek o wsparciu kobiet w ciąży i rodzin „Za życiem” - 0.

L.p.	Rodzaj świadczenia	Kwota zł	Ilość świadczeń
1.	Zasiłki rodzinne	402 916	3 536

2.	Dodatki do zasiłków rodzinnych:	243 212	2 214
2.1	Z tytułu urodzenia dziecka	16 000	16
2.2	Z tytułu opieki nad dzieckiem w okresie korzystania z urlopu wychowawczego	27 661	72
2.3	Z tytułu samotnego wychowywania dziecka	41 176	206
2.4	Z tytułu kształcenia i rehabilitacji dziecka niepełnosprawnego	22 490	212
2.5	Z tytułu rozpoczęcia roku szkolnego	18 285	321
2.6	Z tytułu podjęcia przez dziecko nauki w szkole poza miejscem zamieszkania	32 832	479
2.7	Z tytułu wychowywania dziecka w rodzinie wielodzietnej	84 767	908
3.	Zasiłki pielęgnacyjne	574 523	2 670
4.	Świadczenia pielęgnacyjne	981 124	468
5.	Świadczenie rodzicielskie	180 102	196

Tabela 5: Wykaz świadczeń

## 9.12. Karta Dużej Rodziny

W 2022 roku wpłynęło łącznie 78 wniosków, z tego:

- 24 wnioski o przyznanie Karty Dużej Rodziny dla nowych rodzin i ich członków;
- 46 wniosków o przyznanie Karty Dużej Rodziny tylko i wyłącznie dla rodziców/małżonków rodziców, którzy w chwili składania wniosku nie mieli już na utrzymaniu co najmniej trojga dzieci spełniających warunki ustawy o Karcie Dużej Rodziny;
- 2 wnioski o wydanie KDR dla nowego członka rodziny;
- 3 wnioski o uzupełnienie rodziny;
- 2 wnioski o wydanie Karty Dużej Rodziny dla osób, które były już jej posiadaczami;
- 1 wniosek o wydanie duplikatu KDR.



### 9.13. Realizacja świadczeń z Funduszu Alimentacyjnego

Ogółem w 2022 roku wydano 43 decyzje administracyjne, w tym:

- 36 przyznających;
- 4 uchylające;
- 1 odmowna;
- 2 zmieniające (wstrzymanie świadczeń).

**Ze świadczeń z funduszu alimentacyjnego skorzystało 35 rodzin.**

Podejmowane działania w Funduszu Alimentacyjnego to przede wszystkim:

- wzywanie na wywiady alimentacyjne oraz odbieranie świadczeń alimentacyjnych;
- przeprowadzanie wywiadów z dłużnikami alimentacyjnymi celem ustalenia ich sytuacji;
- informowanie komorników i organów właściwych dłużników o przeprowadzonych wywiadach, jak również o zadłużeniu;
- wydawanie decyzji o uznaniu dłużnika za uchylającego się od zobowiązań alimentacyjnych;
- wysyłanie wniosków do Ministra Cyfryzacji;
- wysyłanie wniosków o zatrzymanie prawa jazdy;
- wnioskowanie do prokuratury o ściganie dłużników alimentacyjnych art. 209§1 kodeksu karnego w związku z art. 5 ust. 3, ustawy o pomocy osobom uprawnionym do alimentów;
- współpraca z powiatowym urzędem pracy, wysyłanie wniosków o aktywizację zawodową dłużników;
- zgłaszanie do biur informacji gospodarczej zobowiązań dłużników alimentacyjnych wynikających z tytułu zadłużenia alimentacyjnego i zaliczki alimentacyjnej w razie powstania zaległości za okres dłuższy niż 6 miesięcy oraz aktualizowanie tych zaległości;
- wysyłanie wniosków o podejmowanie działań oraz zawiadomień do dłużników o przyznanej świadczeniu z funduszu alimentacyjnym;

W 2022 roku, dzięki różnorodnym działaniom, wyegzekwowano od dłużników alimentacyjnych kwotę **95 086,96 zł**, tytułem spłaty należności powstałej z funduszu alimentacyjnego.

Wyszczególnienie		Kwota w zł
1.	Suma wypłaconych świadczeń alimentacyjnych	<b>223 825,83</b>
2.	Kwota wyegzekwowanych należności z tytułu wypłaconych świadczeń z Funduszu Alimentacyjnego	<b>95 086,95</b>

Tabela 6: Łączna kwota świadczeń alimentacyjnych

#### 9.14. Realizacja zadań z ustawy „Pomoc państwa w wychowaniu dzieci”

W 2022 roku pomoc państwa w wychowaniu dzieci była realizowana przez Ośrodek Pomocy Społecznej w Pomiechówku do dnia 31. 05. 2022 roku. Świadczenie wychowawcze wypłacono dla 1 667 dzieci na kwotę **4 160 281,50 zł**, co stanowiło 8 346 świadczeń. Wydano cztery decyzje uchylające prawo do świadczenia wychowawczego.

#### 9.15. Gminny Program Profilaktyki i Rozwiązywania Problemów Alkoholowych

W 2022 roku w ramach realizacji zadań została wydatkowana kwota w wysokości **215 605,19 zł**. Realizacje dotyczyły głównie:

- prowadzenie placówek opiekuńczo-wychowawczych, wsparcia dziennego dla dzieci z rodzin dysfunkcyjnych w miejscowości Kosewo, Szczypiorno i Nowy Modlin – koszt **100 000 zł**;
- wynagrodzenie komisji – **15 285,36 zł**;
- prowadzenie poradnictwa i zajęć terapeutycznych – **10 680 zł**;
- paczki świąteczne dla dzieci z rodzin dysfunkcyjnych – **2 279,83 zł**;
- programy profilaktyczne dla uczniów – **7 360 zł**;
- programy profilaktyczne dla uczniów realizowane na podstawie umów – **80 000 zł**.

#### 9.16. Gminny Program Przeciwdziałania Narkomanii

W ramach gminnego programu przeciwdziałania narkomanii w okresie sprawozdawczym Ośrodek Pomocy Społecznej realizował głównie pomoc psychologiczną dla rodzin i dzieci mających problemy wychowawcze, głównie związane z braniem środków psychoaktywnych, osoby, które doświadczyły przemocy jak również osoby współuzależnione od alkoholu. Koszt realizacji zadania to kwota **1 920 zł**.

#### 9.17. Realizacja zadania w ramach Programu „Wspieraj Seniora”

W 2022 roku gmina Pomiechówek złożyła oświadczenie o przyjęciu dotacji celowej z budżetu państwa i tym samym przystąpiła do realizacji Programu „Wspieraj Seniora”. Głównym założeniem programu było wsparcie finansowe gmin w zakresie organizacji i realizacji usług, polegających w szczególności na dostarczaniu zakupów obejmujących artykuły podstawowej potrzeby (art. spożywcze, środki higieny osobistej itp. ) dla osób w wieku 70 lat i więcej, którzy ze względu na trwający stan epidemii pozostawali w swoich domach. Do w/w programu nie zgłosił się żaden mieszkaniec naszej gminy spełniający kryteria programu, jednak przystąpienie do w/w inicjatywy dało poczucie zapewnienia maksymalnej opieki naszym seniorom.

### 9.18. Realizacja zadania w ramach Programu „Czyste Powietrze”

W 2022 r. wpłynęło łącznie 45 wniosków o wydanie zaświadczenia o wysokości przeciętnego miesięcznego dochodu przypadającego na jednego członka gospodarstwa domowego w ramach programu „Czyste Powietrze”. Osoby, które złożyły wnioski ubiegały się o przyznanie dofinansowania z Wojewódzkiego Funduszu Ochrony Środowiska i Gospodarki Wodnej.

### 9.19. Realizacja zadania z ustawy o dodatku osłonowym

W 2022 roku realizowano wypłaty dodatków osłonowych, które wypłacono dla 755 gospodarstw domowych w kwocie **474 542,56 zł**. Wydano również 63 decyzje odmowne, 22 wnioski pozostawiono bez rozpoznania.

### 9.20. Realizacja zadania z ustawy o dodatku węglowym

W roku 2022 realizowano wypłaty dodatków węglowych, które wypłacono 1528 gospodarstwom domowym, w tym:

- 1535 informacji przyznających w wysokości **4 584 000 zł**;
- 6 decyzji odmownych;
- 292 wnioski pozostawiono bez rozpoznania;
- 16 pozostających do rozstrzygnięcia.

### 9.21. Realizacja zadania z ustawy o szczególnych rozwiązaniach w zakresie niektórych źródeł ciepła w związku z sytuacją na rynku paliw „Dodatek dla gospodarstw domowych”

W 2022 roku zrealizowano 611 wypłat dodatków dla gospodarstw domowych w kwocie **1 205 500 zł**, w których kwoty stanowiły:

- 825 000 zł - głównym źródłem ciepła był pellet lub inny rodzaj biomasy;
- 140 000 zł – głównym źródłem ciepła było drewno;
- 50 500 zł – głównym źródłem ciepła był gaz;
- 190 000 zł – głównym źródłem ciepła był olej opałowy.

## 10. Transport i komunikacja

Usługi w zakresie publicznego transportu zbiorowego na wszystkich liniach komunikacyjnych na terenie gminy Pomiechówek realizuje jeden przewoźnik: MAGNET-TRANS Bartłomiej Obraziński z siedzibą w Starym Orzechowie 34, gmina Pomiechówek.

W 2022 roku przewozy odbywały się w ramach dziewięciu linii komunikacyjnych:

- linia nr I (Stare Orzechowo – Zapiecki – Pomiechówek – Stanisławowo – Pomiechówek – Zapiecki – Stare Orzechowo);
- linia nr II (Stare Orzechowo – Pomiechówek – Stanisławowo – Pomiechówek – Stare Orzechowo);
- linia nr III (Stare Orzechowo – Pomiechówek – Stare Orzechowo);
- linia nr IV (Pomiechówek – Kosewko – Błędowo – Błędówko – Śniadówko – Kosewko – Pomiechówek);
- linia nr V (Pomiechówek – Kosewko – Błędowo – Błędówko – Śniadówko – Kosewko – Pomiechowo – Pomiechówek);
- linia nr VI (Pomiechówek – Goławice Drugie – Goławice Pierwsze – Pomiechówek);
- linia nr VII (Pomiechówek – Goławice Drugie – Goławice Pierwsze – Pomiechowo – Pomiechówek);
- linia nr VIII (Pomiechówek – Wymysły – Pomiechówek);
- linia nr IX (Pomiechówek PKP – Ośrodek Zdrowia ul. Słoneczna – Pomiechówek PKP).

**W 2022 roku operator sprzedał 73 499 szt. biletów jednorazowych (2021: 58 825 szt.)  
oraz 148 szt. biletów miesięcznych (2021: 135 szt.).  
W tym czasie pojazdy przewoźnika przejechały łącznie 285 530 km.**

Na dzień 31 grudnia 2022 roku długość dróg gminnych publicznych wynosiła 127,22 km, w tym:

- 63,07 km drogi bitumiczne;
- 1,98 km drogi betonowe;
- 5,95 km drogi o nawierzchni z kostki;
- 14,49 km drogi o nawierzchni tłuczniowej;
- 41,21 km drogi gruntowe;
- 0,52 km drogi o nawierzchni brukowej.

## 11. Inwestycje zrealizowane

Lp.	Nazwa inwestycji	Zakres inwestycji	Wartość
1.	Zakup zmiatarki ulicznej	Zmiatarka samojezdna Hako Citymaster 2000 Rok produkcji 2008, nr VIN WMU2X56E48WL00189	68 880,00
2.	Budowa stacji podnoszenia ciśnienia na sieci wodociągowej w miejscowości Wójtostwo	Wykonanie stacji podnoszenia ciśnienia na sieci wodociągowej; przebudowa fragmentu sieci wodociągowej montaż modułu podnoszenia ciśnienia; montaż zbiornika, sterowania i zasilania stacji	50 000,00



3.	Budowa punktów świetlnych w miejscowości Zapiecki	Dobudowa punktów oświetlenia ulicznego w miejscowości Zapiecki (4 szt. opraw Oświetleniowych oraz 7 szt. słupów i linia kablowa)	20 000,00
4.	Budowa świetlicy wiejskiej w miejscowości Kosewko	Wykonanie robót wykończeniowych w budynku świetlicy wiejskiej w m. Kosewko: - Długość budynku - 18,214 m - Szerokość budynku - 7,354 m - Powierzchnia zabudowy - 133,84 m <sup>2</sup> - Powierzchnia całkowita - 133,95 m <sup>2</sup> - Powierzchnia użytkowa - 123,86 m <sup>2</sup> - Kubatura - 450 m <sup>3</sup>	156 832,14
5.	Modernizacja oświetlenia ulicznego – Wymiana oświetlenia na LED	Wymiana opraw oświetleniowych na typu Led: 523 szt.	250 000,00
6.	Przebudowa kładki w miejscowości Kosewko w systemie zaprojektuj i wybuduj w ramach zadania pn.: „Rozwój zrównoważonej multimodalnej mobilności w gminie Pomiechówek i obszarze funkcjonalnym Warszawy”	Przebudowa kładki w miejscowości Kosewko gm. Pomiechówek: prace remontowe podpór kładki, odnowienie i wzmocnienie przęsła, nowa nawierzchnia z desek dębowych i pochwyty stalowe, oświetlenie oraz fragmenty chodnika na dojazdach do kładki. Szerokość kładki 2,1 m, łączna długość 116,3 m	3 091 217,41
7.	Przebudowa drogi powiatowej nr 2409W w m. Czarnowo oraz przebudowa drogi gminnej ulicy Rekreacyjnej w m. Pomiechówek w ramach zadania inwestycyjnego pn. „Rozwój zrównoważonej multimodalnej mobilności w Gminie Pomiechówek i obszarze funkcjonalnym Warszawy”	Zaprojektowanie i wybudowanie ścieżki rowerowej 2,5 m i długości 800 m oraz przebudowa drogi gminnej – ul. Rekreacyjnej w miejscowości Pomiechówek w zakresie wykonania nawierzchni asfaltowej szerokości 6 m i długości 300 m	1 330 728,11
8.	Budowa tężni solankowej wraz z infrastrukturą towarzyszącą w m. Pomiechówek	Tężnia solankowa, ciągi piesze, montaż małej architektury, instalacja technologiczna, instalacja oświetlenia tężni  Charakterystyczne parametry <ul style="list-style-type: none"> <li>▪ Powierzchnia 83 m<sup>2</sup>, długość wew., łuku tężni 10 m</li> <li>▪ wypełnienie tarniną ze śliwy</li> <li>▪ Nawierzchnia z kostki betonowej: 70,0 m<sup>2</sup>,</li> <li>▪ Nawierzchnia gruntowo/trawiasta 500,0 m<sup>2</sup>,</li> </ul>	552 829,17

		<ul style="list-style-type: none"> <li>▪ ławki z podłokietnikami (8 szt. długość 1,60 m)</li> <li>▪ leżaki (4 szt. długość 1,70 m)</li> <li>▪ kosze na odpady (2 szt.),</li> <li>▪ tablica informacyjna z regulaminem (1 szt.),</li> <li>▪ oświetlenie dekoracyjne - oprawy liniowe wiszące 6 szt.</li> </ul>	
9.	Zagospodarowanie terenu gminnego w m. Pomiechówek, gm. Pomiechówek na cele turystyki, rekreacji kultury i wypoczynku	<p>Zagospodarowanie terenu gminnego w m. Pomiechówek, gm. Pomiechówek: wydzielenie fragmentu terenu na plażę, aleja żwirowo – żywiczna, ścieżka z płyt betonowych imitujących drewno, ogrodzenie z liny jutowej na słupkach drewnianych, nasadzenie krzewów liściastych</p> <p>ZESTAWIENIE POWIERZCHNI:</p> <ul style="list-style-type: none"> <li>- powierzchnia plaży – 2200 m<sup>2</sup></li> <li>- aleja żwirowo - żywiczna – 397,5 m<sup>2</sup></li> <li>- ścieżka z płyt betonowych imitujących drewno – 173 m<sup>2</sup></li> <li>- ogrodzenia z liny jutowej na słupkach drewnianych – 40,5 m</li> <li>- nasadzenie krzewów liściastych – 25 szt.</li> </ul>	373 334,38
10.	Zagospodarowanie placu rekreacyjnego w miejscowości Pomiechowo na potrzeby mieszkańców sołectwa	<p>Zagospodarowanie terenu gminnego w m. Pomiechowo:</p> <p>Wykonanie nawierzchni z pisaku na powierzchni 200 m<sup>2</sup></p>	20 000,00
11.	Zagospodarowanie terenu w m. Pomiechówek i Pomiechowo gm. Pomiechówek	<p>Zagospodarowanie terenu gminnego w m. Pomiechówek i Pomiechowo, gm. Pomiechówek:</p> <ul style="list-style-type: none"> <li>- Likwidacja zakrzaceń</li> <li>- Wykonanie nawierzchni z piasku na powierzchni 800 m<sup>2</sup></li> <li>- Remont przepustu</li> </ul>	119 976,66
12.	Budowa sieci wodociągowej w miejscowości Pomiechówek	Sieć wodociągowa średnicy 225 mm na długości 397 m wraz z ułożeniem kabla sterowniczego	224 962,63
13.	Redukcja zanieczyszczeń powietrza w gminie Pomiechówek	Dostawa i uruchomienie kotła olejowego na terenie gminy Pomiechówek: Kocioł olejowy 25 KW – 1 SZT.	22 317,30
14.	Dostawa i montaż urządzenia zabawowego do parku zieleni w miejscowości Brody, Brody Parcele	Dostawa i montaż urządzenia zabawowego „MONIKA” wyposażonego w: pomost z daszkiem, 2 zjeżdżalnie, ściankę	22 520,00

		wspinaczkową, rurę strażacką, pomost ukośny, mostek ruchomy i wejście trapowe	
15.	Budowa drogi gminnej w miejscowości Nowy Modlin w systemie zaprojektuj i wybuduj w ramach zadania inwestycyjnego pn.: „Uporządkowanie i przygotowanie terenów inwestycyjnych w celu nadania im nowych funkcji gospodarczych”	Utwardzenie placu postojowego z kostki 8 cm na powierzchni 2 820 m <sup>2</sup> , Budowa drogi o szerokości 6,00 m i długości 365 m utwardzonej betonem asfaltowym o powierzchni 2 190 m <sup>2</sup> oraz budowa sieci wodociągowej, sieci kanalizacji sanitarnej i sieci kanalizacji deszczowej na długości 365 m.	2 628 403,48
16.	Modernizacja systemu kontroli dostępu w budynku użyteczności publicznej - Przedszkola w Pomiechówku przy ul. Nasielskiej 3	Montaż kontrolera i osprzętu (czytnik, bufor, akumulator, kontrakton); montaż przewodów oraz wymiana elektro zaczepów; układanie przewodu sieci Ethernet do komunikacji między kontrolerami oraz montaż switchy na piętrze, parterze i piwnicy; konfiguracja nowego systemu, przeniesienie obecnych kart do nowego Systemu Roger; konfiguracja i szkolenie programowanie kart do nowego Systemu Roger; czytnik dostępu typu: MCT12M-DES-IO, zwora, elektro zaczepek, osłona przewodu DL-1 SCOT; kontroler z zasilaczem typu: MC-PAC-1-KIT, akumulator, kontraktony; przewód LAN F/UTP 6e, Switch POE 4porty NETGEAR	40 000,00
17.	Modernizacja oświetlenia w placówkach oświatowych gminy Pomiechówek	<p>a. Modernizacja oświetlenia w Szkole Podstawowej w Starym Orzechowie:</p> <ul style="list-style-type: none"> <li>- świetlówki LED - moc oprawy 16W - 108 opraw (216 szt. świetlówek);</li> <li>- świetlówki LED - moc oprawy -18W - 19 opraw (38 szt. świetlówek);</li> <li>- świetlówki LED - moc oprawy 8W - 30 szt.</li> <li>- nowe oprawy - moc oprawy - 16W - 30 szt.</li> </ul> <p>b. Modernizacja oświetlenia w Szkole Podstawowej w Pomiechówku:</p> <ul style="list-style-type: none"> <li>- świetlówki LED - moc oprawy 38W - 240 szt. Opraw.</li> </ul>	111 000,00
18.	Zakup nowego lekkiego samochodu ratowniczo-gaśniczego z przeznaczeniem na wyposażenie Ochotniczej Straży Pożarnej Pomiechówek	Lekki samochód ratowniczo-gaśniczy: - marki RENAULT, - model MASTER, - typ VB,	338 004,00

		- rok produkcji 2022, - nr VIN VF1VB000270128250	
--	--	---	--

Tabela 7: Inwestycje zakończone w 2022 roku



Rysunek 12 - teren rekreacyjny w Pomiechowie

## 12. Gospodarka mieszkaniowa i komunalna

Raport z gospodarowania częścią składową mienia komunalnego gminy Pomiechówek dotyczący nieruchomości gruntowych i budynkowych obejmuje zarówno zbywanie jak i nabywanie nieruchomości do gminnego zasobu.

Zgodnie z zapisami ustawy o samorządzie gminnym, mieniem komunalnym jest własność i inne prawa majątkowe należące do gminy oraz mienie innych gminnych osób prawnych. Mienie komunalne służy wykonywaniu zadań nałożonych na gminę, jest jednym ze źródeł dochodów gminy, a także stanowi gwarancję jej majątkowej odpowiedzialności. Gmina, zgodnie z zasadami prawa cywilnego, za swoje zobowiązania odpowiada mieniem do niej należącym.

Na gospodarowanie częścią składową mienia komunalnego zaliczanego do środków trwałych tj. nieruchomościami gruntowymi i budynkowymi składają się czynności o ściśle prawnym charakterze, organizacyjno-prawnym, prawnotechnicznym oraz wprost ekonomicznym. Wykonywanie czynności składających się na gospodarowanie nieruchomościami wymaga zaangażowania wielu podmiotów funkcjonujących zarówno w strukturach administracji



rządowej oraz samorządowej, jak i podmiotów działających poza administracją publiczną.

Gospodarowanie nieruchomościami stanowiącymi istotną część majątku gminy poddane jest bardzo szczegółowej i restrykcyjnej regulacji prawnej, bowiem zasób nieruchomości gminnych ma służyć celom rozwojowym gminy, a w szczególności na realizację budownictwa mieszkaniowego oraz związanych z tym budownictwem urządzeń infrastruktury technicznej.

Zwykły zarząd mieniem gminy Pomiechówek należy do wójta gminy i działających w jego imieniu kierowników jednostek organizacyjnych gminy. Natomiast czynności przekraczające zakres zwykłego zarządu mieniem gminnym dokonywane są za zgodą Rady Gminy Pomiechówek.

### 12.1. Nabywanie nieruchomości w 2022 roku

W 2022 roku gminny zasób nieruchomości tworzony był poprzez:

- nabycie nieruchomości w drodze umów cywilnoprawnych;
- z mocy samego prawa.

Do zasobu nieruchomości gminnych w 2022 roku przybyły tereny drogowe o łącznej powierzchni 0,5547 ha. Są to grunty we wsiach Nowe Orzechowo, Wymysły, Stanisławowo, Szczypiorno, Śniadówko, Błędówko, Nowy Modlin, Goławice Pierwsze, Pomiechówek, Czarnowo i Kosewko.

Gmina Pomiechówek nabyła w drodze dziedziczenia nieruchomości gruntową o powierzchni 0,1054 ha we wsi Sewerynów, gminie Głowaczów, powiecie kozienickim.

### 12.2. Zbywanie nieruchomości w 2022 roku

Z gminnego zasobu nieruchomości w 2022 roku ubyło gruntów o łącznej powierzchni 4,8584 ha i ogólnej wartości **2 115 625,00 zł**.

Zbywanie nieruchomości z zasobu gminnego następowало:

- poprzez sprzedaż w drodze ustnych przetargów nieograniczonych oraz w trybie bezprzetargowym;
- w drodze zamiany nieruchomości z osobą fizyczną;
- z mocy prawa.

W drodze ustnych przetargów nieograniczonych sprzedano działkę nr 26/2 o powierzchni 0,09 ha w Cegielni-Kosewo oraz działki nr 50/1 i 50/2 o łącznej powierzchni 4,3865 ha w Pomocni.

W przetargu ustnym ograniczonym sprzedano działkę nr 820 o powierzchni 0,0185 ha w Pomiechówku przy ulicy Wczasowej.

W trybie bezprzetargowym sprzedano działkę nr 112/1 o powierzchni 0,1380 ha w Starym Orzechowie, działkę nr 182/4 o powierzchni 0,0076 ha w Pomiechówku przy ulicy Lotników oraz działkę nr 42/4 o powierzchni 0,0994 ha w Cegielni-Kosewo.

W wyniku zamiany nieruchomości z zasobu gminnego ubyły działki nr 19/4 i 19/3 o łącznej powierzchni 0,0284 ha w Śniadówku.

W wyniku realizacji przepisów ustawy z dnia 24 lutego 1989 r. o zmianie ustawy o ubezpieczeniu społecznym rolników indywidualnych i członków ich rodzin oraz o zmianie ustawy o podatku rolnym, w 2022 roku z gminnego zasobu nieruchomości ubyła nieodpłatnie zabudowana działka nr 179/3 o powierzchni 0,09 ha w Wymysłach przy ulicy Cytrynowej.

### 12.3. Stan nieruchomości na dzień 31 grudnia 2022 roku

Według stanu na 31 grudnia 2022 roku Gminie Pomiechówek przysługuje prawo własności do nieruchomości gruntowych o łącznej powierzchni 242,3268 ha, we wsiach:

- Pomiechówek - 40,4376 ha;
- Błędowo - 9,0489 ha;
- Błędówko - 3,3141 ha;
- Bronisławka - 0,4600 ha;
- Cegielnia-Kosewo - 3,0746 ha;
- Czarnowo - 10,3311 ha;
- Falbogi Borowe - 0,8300 ha;
- Goławice Pierwsze - 17,5112 ha;
- Goławice Drugie - 2,4755 ha;
- Kikoły - 5,8186 ha;
- Kosewo - 9,0007 ha;
- Kosewko - 6,3549 ha;
- Nowy Modlin - 39,2584 ha;
- Nowe Orzechowo - 0,9595 ha;
- Stare Orzechowo - 10,8517 ha;
- Pomiechowo - 8,9235 ha;
- Pomocnia - 3,1400 ha;
- Stanisławowo - 19,3118 ha;
- Szczypiorno - 7,0727 ha;
- Śniadówko - 5,0906 ha;
- Wola Błędowska - 5,1800 ha;
- Wójtostwo - 7,5970 ha;
- Wólka Kikolska - 18,1593 ha;

- Wymysły - 6,9697 ha;
- Zapiecki - 1,0500 ha;
- Sewerynów - 0,1054 ha.

#### 12.4. Zagospodarowanie gminnego zasobu nieruchomości

W użytkowanie wieczyste oddanych jest 8 nieruchomości o łącznej powierzchni 3,3472 ha w Pomiechówku, Stanisławowie i Goławicach Pierwszych. Użytkownikami wieczystymi są osoby fizyczne, Gminna Spółdzielnia Samopomoc Chłopska w Pomiechówku z siedzibą w Stanisławowie, Spółka Farmacol Finanse z Wrocławia, Spółka Koloryt Plus z siedzibą w Łomiankach i Spółka Centrum Dystrybucji Lukullus Pawluczuk i Łempicki z siedzibą w Śniadówku.

**Na czas określony wdzierzawione lub oddane w użyczenie są nieruchomości o łącznej powierzchni 24,5457 ha, na które zawarty jest 50 umów dzierżawy i 10 umów użyczenia.**

Powierzchnia trwale zagospodarowanych nieruchomości na cele publiczne zajmuje 14,5035 ha. Są to grunty pod obiektami takimi jak szkoły, przedszkola, parki, skwery, obiekty kultury i sportu, oczyszczalnia ścieków, ośrodek zdrowia, targowisko i hydrofornie.

**Grunty o powierzchni 164,1472 ha zajmują drogi stanowiące własność gminy Pomiechówek.**

Trwały zarząd ustanowiony jest nieodpłatnie, na czas nieoznaczony na rzecz Zespołu Szkół Ponadpodstawowych w Pomiechówku, Szkoły Podstawowej w Goławicach Pierwszych i Szkoły Podstawowej w Starym Orzechowie, w odniesieniu do zabudowanych nieruchomości o łącznej powierzchni 5,0355 ha - w celu prowadzenia działalności szkół.

Na nieruchomościach gminnych ustanowione są służebności przesyłu polegające na przeprowadzeniu i eksploatacji sieci gazowych i linii elektroenergetycznych.

#### 12.5. Gospodarka mieszkaniowa

W zasobie mieszkaniowym gminy znajduje się 31 lokali mieszkalnych o łącznej powierzchni użytkowej 1241,2 m<sup>2</sup>. Lokale usytuowane są w 9 budynkach stanowiących własność i w 2 budynkach stanowiących współwłasność gminy Pomiechówek. Lokale mieszkalne znajdują się w Błędowie, Nowy Modlinie, Goławicach Pierwszych, Kosewie, Stanisławowie, Starym Orzechowie, Woli Błędowskiej i Wójtostwie. W 2022 roku na mieszkanie z zasobu gminy oczekiwały 42 rodziny.

## 13. Planowanie przestrzenne

### 13.1. Studium uwarunkowań i kierunków zagospodarowania przestrzennego gminy

Obszar gminy objęty jest Studium Uwarunkowań i Kierunków Zagospodarowania Przestrzennego gminy Pomiechówek, zmianą zatwierdzoną Uchwałą Nr XLII/330/2022 Rady Gminy Pomiechówek w dniu 29 grudnia 2022 roku.

### 13.2. Miejskowe plany zagospodarowania przestrzennego

**Miejscowymi planami zagospodarowania przestrzennego objęte jest  
50% powierzchni gminy.**

Na dzień 31 grudnia 2022 roku obowiązywały 22 miejscowe plany zagospodarowania przestrzennego:

- Miejscowy plan zagospodarowania przestrzennego wsi Nowy Modlin w gminie Pomiechówek - Uchwała Nr XXXIV/284/2022 Rady Gminy Pomiechówek z dnia 23 czerwca 2022 r.;
- Miejscowy plan zagospodarowania przestrzennego gminy Pomiechówek części obrębu wsi Szczypiorno Uchwała Nr XXXIII/270/2022 Rady Gminy Pomiechówek z dnia 31 marca 2022 r.;
- Miejscowy plan zagospodarowania przestrzennego gminy Pomiechówek dla działki ewidencyjnej nr 343 we wsi Kosewko - Uchwała Nr XXXI/254/2021 Rady Gminy Pomiechówek z dnia 22 grudnia 2021 r.;
- Miejscowy plan zagospodarowania przestrzennego gminy Pomiechówek dla działki ewidencyjnej nr 18/1 we wsi Błędowo - Uchwała Nr XXVII/213/2021 Rady Gminy Pomiechówek z dnia 8 lipca 2021 r.;
- Miejscowy plan zagospodarowania przestrzennego gminy Pomiechówek dla części wsi Pomiechówek, Czarnowo, Kikoły i Nowe Orzechowo - Uchwała Nr XXXVI/316/2018 Rady Gminy Pomiechówek z dnia 28 czerwca 2018 r.;
- Miejscowy plan zagospodarowania przestrzennego gminy Pomiechówek dla części wsi Czarnowo - Uchwała Nr XV/143/2016 Rady Gminy Pomiechówek z dnia 31 marca 2016 r.;
- Miejscowy plan zagospodarowania przestrzennego gminy Pomiechówek dla części wsi Kikoły - Uchwała Nr XV/141/2016 Rady Gminy Pomiechówek z dnia 31 marca 2016 r.;
- Miejscowy plan zagospodarowania przestrzennego gminy Pomiechówek dla części wsi Stare Orzechowo - Uchwała Nr XV/140/2016 Rady Gminy Pomiechówek z dnia 31 marca 2016 r.;
- Miejscowy plan zagospodarowania przestrzennego gminy Pomiechówek dla części wsi Nowe Orzechowo - Uchwała Nr XV/139/2016 Rady Gminy Pomiechówek z dnia 31 marca 2016 r.;



- Miejscowy plan zagospodarowania przestrzennego gminy Pomiechówek dla części wsi Błędowo - Uchwała Nr XXXII/265/2013 Rady Gminy Pomiechówek z dnia 26 listopada 2013 r.;
- Miejscowy plan zagospodarowania przestrzennego gminy Pomiechówek dla fragmentu wsi Stanisławowo - Uchwała Nr XXIX/245/2013 Rady Gminy Pomiechówek z dnia 13 sierpnia 2013 r.;
- Miejscowy plan zagospodarowania przestrzennego wsi Śniadówko - gmina Pomiechówek - Uchwała Nr X/40/11 Rady Gminy Pomiechówek z dnia 21 lipca 2011 r.;
- Miejscowy plan zagospodarowania przestrzennego gminy Pomiechówek dla części wsi Pomocnia i części wsi Wola Błędowska - Uchwała Nr XXXV/247/06 Rady Gminy Pomiechówek z dnia 14 czerwca 2006 r.;
- Miejscowy plan zagospodarowania przestrzennego gminy Pomiechówek związany z wprowadzeniem do istniejącego systemu rurociągów naftowych „trzeciej nitki” rurociągu wraz z urządzeniami towarzyszącymi we fragmentach wsi: Czarnowo, Kikoły, Wójtostwo, Nowe Orzechowo, Stare Orzechowo i Wólka Kikolska - Uchwała Nr XIX/149/04 Rady Gminy Pomiechówek z dnia 9 czerwca 2004 r.;
- Miejscowy plan zagospodarowania przestrzennego gminy Pomiechówek związany z wprowadzeniem do istniejącego systemu rurociągów naftowych „trzeciej nitki” rurociągu wraz z urządzeniami towarzyszącymi we fragmentach wsi: Kosewko, Szczypiorno i Wymysły - Uchwała Nr XIX/148/04 Rady Gminy Pomiechówek z dnia 9 czerwca 2004 r.;
- Miejscowy plan zagospodarowania przestrzennego gminy Pomiechówek etap VII - wieś Stanisławowo - Uchwała Nr XI/111/2003 Rady Gminy w Pomiechówku z dnia 22 października 2003 r.;
- Miejscowy plan zagospodarowania przestrzennego gminy Pomiechówek etap VI - wieś Goławice Pierwsze - Uchwała Nr XI/110/2003 Rady Gminy w Pomiechówku z dnia 22 października 2003 r.;
- Miejscowy plan zagospodarowania przestrzennego gminy Pomiechówek etap V - wieś Kosewko - Uchwała Nr XI/109/2003 Rady Gminy w Pomiechówku z dnia 22 października 2003 r.;
- Miejscowy plan zagospodarowania przestrzennego gminy Pomiechówek etap IV - wieś Szczypiorno - Uchwała Nr XI/108/2003 Rady Gminy w Pomiechówku z dnia 22 października 2003 r.;
- Miejscowy plan zagospodarowania przestrzennego gminy Pomiechówek etap III - wieś Błędówko - Uchwała Nr XI/107/2003 Rady Gminy w Pomiechówku z dnia 22 października 2003 r.;
- Miejscowy plan zagospodarowania przestrzennego gminy Pomiechówek etap I - wieś Błędowo - Uchwała Nr XI/105/2003 Rady Gminy w Pomiechówku z dnia 22 października 2003 r.;
- Miejscowy plan zagospodarowania przestrzennego gminy Pomiechówek dotyczący działek nr ewid. 59/7 i 59/4 w Brodach-Parcelach - Uchwała Nr VII/90/2003 Rady Gminy Pomiechówek z dnia 21 maja 2003 r.

**W trakcie opracowania jest 7 miejscowych planów zagospodarowania przestrzennego dla wsi: Goławice Pierwsze, Śniadówko, Kosewko, Wola Błędowska, Pomocnia, działki ewidencyjnej nr 18/2 w Błędowie i części Błędowa w zakresie jednostek A, B i C.**

**W roku 2022 wydano 284 wypisy i wyrysy z miejscowych planów zagospodarowania przestrzennego.**

### 13.3. Decyzje lokalizacyjne

Na terenach nieobjętych miejscowymi planami zagospodarowania przestrzennego w 2022 roku wydano łącznie 121 decyzji ustalających lokalizację inwestycji:

**I. 11 decyzji o ustaleniu lokalizacji inwestycji celu publicznego, w tym:**

- 2 dotyczące budowy sieci gazowej średniego ciśnienia;
- 2 dotyczące budowy sieci elektroenergetycznej niskiego i średniego napięcia;
- 1 dotyczącą budowy sieci kanalizacji sanitarnej;
- 1 dotyczącą budowy drogi;
- 1 dotyczącą przebudowy drogi w zakresie wykonania ścieżki pieszo-rowerowej;
- 1 dotyczącą budowy ścieżki rowerowej;
- 3 dotyczące budowy obiektów telekomunikacyjnych.

**II. 110 decyzji o warunkach zabudowy, w tym:**

- 98 dotyczących zabudowy mieszkaniowej jednorodzinnej;
- 3 dotyczące zabudowy usługowej;
- 2 dotyczące zabudowy magazynowej;
- 1 dotyczącą zabudowy gospodarczej;
- 5 dotyczących zabudowy przemysłowej;
- 1 dotyczącą zmiany sposobu użytkowania terenu.

### 13.4. Nazewnictwo placów i ulic

Na terenie gminy Pomiechówek, na koniec 2022 roku, obowiązywały dwie nazwy placów - Skwer Germaine Susanne Coillot-Składkowskiej i Sławoja Felicjana Składkowskiego w Pomiechówku oraz Plac Świętej Anny w Pomiechowie.

Na terenie gminy nazwy posiada 211 ulic. W siedmiu wsiach gminy Pomiechówek nazwy nadane są wszystkim ulicom przy których zlokalizowane jest zabudowa, tj.:

- Pomiechówek (53 ulice);
- Pomiechowo (9 ulic);
- Kosewko (37 ulic);
- Goławice Drugie (14 ulic);

- Wymysły (17 ulic);
- Kosewo (19 ulic);
- Cegielnia-Kosewo (12 ulic).

W pozostałych wsiach nazwy posiadają tylko nieliczne ulice.

**W roku 2022 nadano nazwy 9 ulicom na terenach inwestycyjnych w Stanisławowie i w Nowym Modlinie. Ustalono przy nich nową numerację porządkową.**

## 14. Bezpieczeństwo w gminie

### 14.1. Policja

Komisariat Policji w Pomiechówku swoim działaniem obejmuje rejon gminy Pomiechówek o powierzchni 102,70 km<sup>2</sup> administracyjnie podzielony na 26 sołectw. Stan etatowy komisariatu wynosi 15 funkcjonariuszy i 2 pracowników cywilnych Policji. Na koniec 2022 roku w komisariacie występował 1 wakat na stanowisku referenta zespołu patrolowo-interwencyjnego. Policjanci dysponują dwoma pojazdami oznakowanymi oraz jednym pojazdem nieoznakowanym.

W 2022 roku stwierdzono 172 przestępstw zaistniałych na terenie gminy Pomiechówek, z czego 139 przestępstw zostało wykrytych (80,35 % wykrywalności). Zatrzymano 53 sprawców na gorącym uczynku. Wobec 2 sprawców zostały zastosowane środki zapobiegawcze - 1 tymczasowy areszt oraz 1 dozór policyjny połączony z nakazem opuszczenia lokalu mieszkalnego i zakazem zbliżania się do pokrzywdzonego. Zabezpieczono na poczet przyszłych kar i środków karnych mienie sprawców na kwotę **76 520 zł**.

Spośród przestępstw najbardziej uciążliwych społecznie odnotowano:

- 11 przestępstw kradzieży cudzej rzeczy ruchomej;
- 40 przestępstw kradzieży z włamaniem;
- 4 przestępstwa uszkodzenia mienia;
- 1 przestępstwo bójki i pobicia;
- 1 przestępstwo kradzieży samochodu poprzez włamanie;
- 4 przestępstwa narkotykowe;
- 0 przestępstw rozbójniczych;
- 0 przestępstw związanych z uszczerbkiem na zdrowiu.

Przeprowadzonych zostało 199 postępowań w sprawach o wykroczenie, w tym:

- 129 postępowań w sprawach o wykroczenia drogowe (2021: 74);
- 70 innych postępowań w sprawach o wykroczenie (2021: 55).

W 2022 roku na terenie gminy Pomiechówek zaistniały 2 wypadki drogowe (3 osoby ranne) oraz doszło do 87 kolizji drogowych.

**W 2022 roku zatrzymano 22 nietrzeźwych kierowców, 7 kierowców, którzy prowadzili pojazd po cofnięciu uprawnień i 11 kierowców za naruszenie zakazu sądowego prowadzenia pojazdów.**

**Nałożone zostało na sprawców wykroczeń 743 mandaty karne, w tym:**  
**- 185 mandatów w ruchu drogowym;**  
**- 558 mandatów za inne wykroczenia.**

Policjanci Komisariatu Policji w Pomiechówku ujawnili 18 osób poszukiwanych (w tym również do ustalenia miejsca pobytu) na podstawie nakazu lub postanowienia, które zostały wydane przez uprawnione organy (Sąd, Prokuratura).

**Funkcjonariusze wymienionej jednostki w 2022 roku interweniowali ogółem 2757 razy, przeprowadzając interwencje w miejscach publicznych lub interwencje domowe.**

Wyniki osiągnięte w 2022 roku są efektem przeprowadzonych przedsięwzięć w postaci cotygodniowych oraz comiesięcznych analiz stanu zagrożenia występujących przestępstw i wykroczeń. Na ich podstawie dyslokowano służby patrolowe będące w dyspozycji tutejszej jednostki Policji.

W celu zwalczania i zapobiegania przestępczości nieletnich, regularnie kontrolowane są miejsca, w których spotyka się lub wagaruje młodzież, organizowane są spotkania z dyrektorami szkół i pedagogami szkolnymi.

**Do działań prowadzonych w 2022 roku na rzecz poprawy bezpieczeństwa i porządku publicznego należy zaliczyć:**

- działania w zakresie ujawniania nieletnich sprawców czynów karalnych na terenie działania KP Pomiechówek;
- działania „Bezpieczne Ferie 2022”;
- działania „Bezpieczne Wakacje 2022”;
- działania „Bezpieczna droga do szkoły”, zapobieganie zdarzeniom z udziałem dzieci,
- akcja „Znicz 2022”;
- działania w środkach komunikacji publicznej wspólnie z funkcjonariuszami Służby Ochrony Kolei;
- działania „Bezpieczny widoczny”, „Program Poprawy Bezpieczeństwa Piesznych w Ruchu Drogowym”- zapobieganie zdarzeniom z udziałem pieszych;
- Bezpieczni Motocykliści;
- Bezpieczny Rowerzysta.

**W 2022 roku tutejsza jednostka Policji zabezpieczała pod kątem ładu i porządku m.in.:**

- pielgrzymki piesze i rowerowe;
- mecze piłki nożnej klasy A odbywające się na stadionie gminnym w Pomiechówku;
- sportowe, w których udział brały dzieci - m.in. bieg przełajowy „Warsa i Sawy”;



- wyścig kolarski;
- imprezy plenerowe organizowane przez Urząd Gminy;
- dzień dziecka;
- dożynki w Pomiechowie.

W toku trwania imprez nie odnotowano żadnych zdarzeń kryminalnych. Podkreślić należy, iż imprezy zabezpieczono własnymi siłami tutejszej jednostki przy wsparciu funkcjonariuszy Komendy Powiatowej Policji w Nowym Dworze Mazowieckim.

Mając na uwadze osiągnięte wyniki w 2022 roku zarówno w zakresie pracy dochodzeniowo śledczej, operacyjnej, jak i prewencyjnej, należy je uznać za satysfakcjonujące. Z pewnością wpływ na osiągnięte wyniki ma dobra współpraca z miejscowym samorządem. W ubiegłym roku samorząd przeznaczył **10 000 zł** na sfinansowanie służb ponadnormatywnych. Dzięki temu podczas organizowanych przez gminę Pomiechówek imprez oraz w rejonie promenady i parku linowego wystawiono dodatkowe patrole prewencyjne, co skutkowało ograniczeniem przestępczości kryminalnej i poprawą stanu bezpieczeństwa.

Wystawionych zostało dodatkowo 41 służb, podczas których funkcjonariusze:

- 68 razy interweniowali;
- wylegitymowali 157 osób;
- zatrzymali 2 sprawców na gorącym uczynku;
- ujawnili 57 wykroczeń.



Rysunek 13 - budynek Komisariatu Policji w Pomiechówku

## 14.2. Ochotnicza Straż Pożarna

W gminie funkcjonują dwie jednostki Ochotniczej Straży Pożarnej: w Pomiechówku i w Goławicach Pierwszych.

### 14.2.1. Ochotnicza Straż Pożarna w Pomiechówku

Ochotnicza Straż Pożarna w Pomiechówku liczy sobie 95 lat działalności. Do jednostki tej należy 25 druhow.

#### **OSP w Pomiechówku posiada cztery samochody pożarnicze:**

- samochód średni MAN o pojemności 4,5 tys. litrów wody i 450 litrów środka pianotwórczego;
- samochód średni STAR 244 o pojemności 2,5 tys. litrów wody i 250 litrów środka pianotwórczego;
- samochód lekki ratowniczo-gaśniczy Renault Master;
- samochód lekki LUBLIN.

#### **W skład wyposażenia OSP wchodzi:**

- trzy piły spalinowe do drzewa
- jedna piła ratownicza
- dwie piły spalinowe beton-stal
- dwa agregaty prądotwórcze
- dwie motopompy pływające o wydajności 1200 l/min
- jedna motopompa do wody M8/8 o wydajności 800 l/min
- dwie pompy szlamowe o wydajności 1300 l/min
- dwa turbo wentylatory (oddymiacz pomieszczeń)
- średni zestaw narzędzi ratownictwa technicznego (drogowego)
- cztery aparaty ochrony dróg oddechowych (Auer)
- cztery aparaty ochrony dróg oddechowych (Fenzy)
- osiem czujników bezruchu
- detektor napięcia
- kamera termowizyjna
- dwie drabiny D-10W
- drabiny nasadkowe
- zestaw ratownictwa wysokościowego
- zestaw ratownictwa wodnego (sanie lodowe)
- defibrylator
- przenośny zestaw oświetleniowy.

**Do pożarów i innych zdarzeń w 2022 roku OSP Pomiechówek wyjeżdżała 140 razy.**

Z Krajowego Systemu Ratownictwa Gaśniczego OSP Pomiechówek otrzymała dotację w wysokości **3 700,00 zł**, które przeznaczone zostały na zakup sprzętu:

- elektrody AED;
- akumulator do defibrylatora AED;
- wąż tłoczny;
- parawan.

Darowiznę ze środków Lasów Państwowych Nadleśnictwo Jabłonna **2 900,00 zł**, środki finansowe zgodnie z umową przeznaczono na zakup sprzętu:

- pilarki spalinowej STIHL MS 231 wraz z dodatkowym osprzętem;
- 2 szt. tłumicy gumowej z drążkiem teleskopowym;
- wąż tłoczny.

Z budżetu gminy środki finansowe przeznaczono na:

- wykonanie przeglądów technicznych samochodów;
- ubezpieczenie samochodów strażackich;
- ubezpieczenie strażaków.

Wójt Gminy Pomiechówek pozyskał środki z Województwa Mazowieckiego na remont podłogi w garażu strażnicy w kwocie **30 000 zł**.

Uzyskano również dofinansowanie na zakup lekkiego samochodu ratowniczo-gaśniczego o wartości **338 004 zł** (z czego wkład własny gminy na ten cel stanowił 208 000 zł, dofinansowanie ze środków województwa mazowieckiego - 80 000 zł). Należy pamiętać, że wspólnymi siłami udało się zebrać środki w wysokości ponad 50 000 zł (kwotę 14 023, 60 zł – w trakcie dożynek gminno-parafialnych w 2021 roku oraz kwotę 37 586 zł – podczas akcji społecznej, w której druhowie OSP zebrali złom).



Rysunek 14 - lekki samochód ratowniczo-gaśniczy OSP Pomiechówek

#### 14.2.2. Ochotnicza Straż Pożarna w Goławicach Pierwszych

Do jednostki OSP w Goławicach Pierwszych należy 19 druхів, z czego 13-cioro posiada przeszkolenie podstawowe I i II stopnia, 4 druхів posiada ukończony kurs ratownictwa technicznego, 2 druхів ukończyło kurs dowódców OSP oraz 1 druh posiada kurs dla naczelników.

##### **OSP w Goławicach Pierwszych posiada 2 samochody pożarnicze:**

- samochód ciężki Jelcz GCBA 6/32 o pojemności 6 tys. litrów wody i 600 litrów środka pianotwórczego;
- samochód średni ratowniczo-gaśniczy uterenowiony Iveco 4x4 2.5 tys. litrów wody.

##### **W skład wyposażenia OPS wchodzi sprzęt lekki, tj.:**

- piła spalinowa do drewna;
- piła spalinowa do stali i betonu;
- 2 Agregaty prądotwórcze 3kW;
- kompresor 100L 10 Atmosfer;
- zestaw narzędzi do naprawy samochodów ciężarowych;
- średni zestaw ratownictwa technicznego Lucas;
- przenośny zestaw oświetleniowy akumulatorowy na statywie;
- zestaw do oznakowania terenu akcji;
- bosak dielektryczny;
- latarka akumulatorowa z atestem ATEX;
- detektor napięcia;
- parawan;



- piła ręczna do szyb samochodowych;
- 2 noże wielofunkcyjne;
- zestaw klinów ratowniczych;
- 4 radiotelefony przenośne HYT;
- 1 radiotelefon przenośny Motorola;
- 2 radiotelefony samochodowe;
- motopompa do wody zanieczyszczonej Honda WT 40 x o wydajności 1600 l/min;
- 6 aparatów powietrznych Drager;
- 2 szt. ubrań specjalnych na szerszenie;
- 2 szt. woderów;
- 6 szt. sygnalizatorów bezruchu;
- system zdalnego powiadamiania;
- 2 szt. butów gumowych atestowanych;
- zestaw multimedialny (laptop, rzutnik multimedialny oraz ekran do rzutnika).

**Do pożarów i innych zdarzeń w 2022 roku OSP Goławice Pierwsze wyjeżdżała 14 razy.**

**Z budżetu gminy Pomiechówek sfinansowano:**

- ubezpieczenia strażaków;
- opłacono przeglądy techniczne pojazdów;
- opłacono przegląd roczny sprzętu ratownictwa technicznego;
- zakupiono paliwo do samochodów i sprzętu.

## 15. Edukacja

### 15.1. Sieć placówek oświatowych na terenie gminy Pomiechówek

W roku szkolnym 2021/2022 gmina Pomiechówek była organem prowadzącym dla 5 placówek oświatowych, tj.:

- 1 przedszkole publiczne;
- 3 szkoły podstawowe (2 szkoły z oddziałami przedszkolnymi);
- 1 zespół szkół ponadpodstawowych.

Lp.	Nazwa placówki	Liczba uczniów w placówkach oświatowych	
		2020/2021	2021/2022
1	Przedszkole „Pod Dębami”	271	307
2	Szkoła Podstawowa w Pomiechówku	626	618
3	Szkoła Podstawowa w Starym Orzechowie	100	103

	Oddział Przedszkolny w Starym Orzechowie	40	47
4	Szkoła Podstawowa w Goławicach Pierwszych	110	116
	Oddział Przedszkolny w Goławicach Pierwszych	28	22
5	Zespół Szkół Ponadpodstawowych	458	488
<b>RAZEM</b>		<b>1 633</b>	<b>1 701</b>

\*stan na dzień 30.09.2022 roku

Tabela 8: Liczba uczniów w placówkach oświatowych

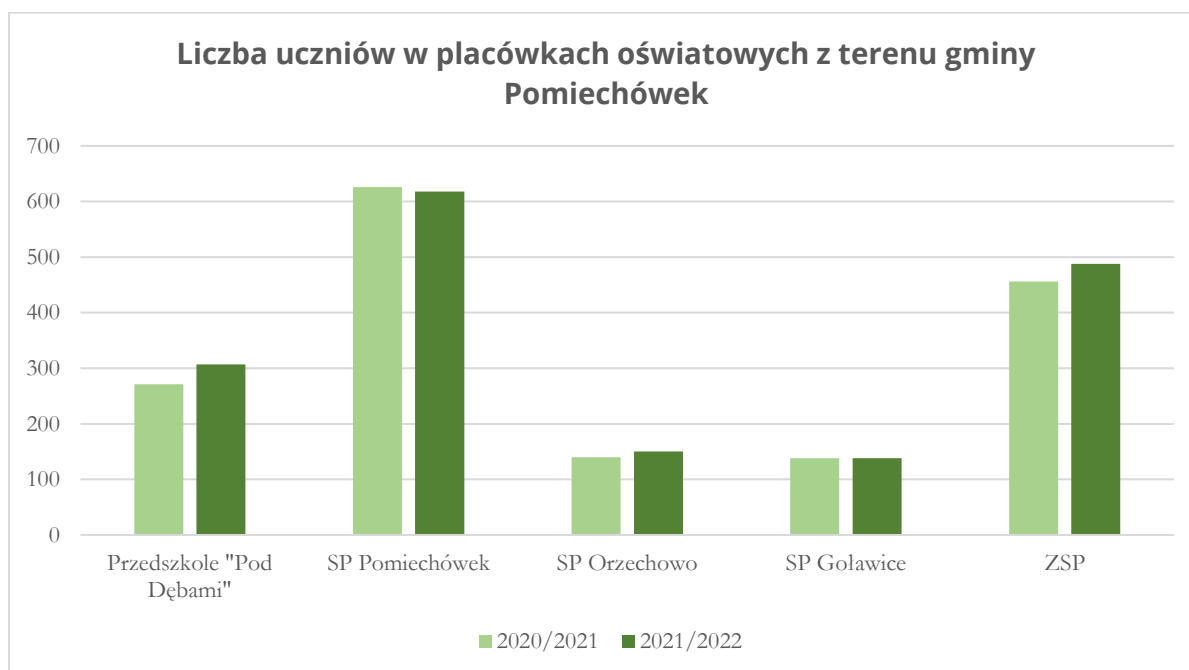

Ilustracja 1: Liczba uczniów w placówkach oświatowych

## 15.2. Proces nauczania

Nazwa szkoły	Liczba uczniów w placówkach oświatowych	Promowani/ukończyło szkołę		Świadectwo z wyróżnieniem		Niepromowani	
		Liczba uczniów	Procent uczniów	Liczba uczniów w	Procent uczniów	Liczba uczniów	Procent uczniów
Szkoła Podstawowa w Pomiechówku	663	659	99,4	41	6,18	4	0,6
Szkoła Podstawowa w Starym	93	93	100	20	18,6	0	0

Orzechowie							
Szkoła Podstawowa w Goławicach Pierwszych	116	116	100	27	23,27	0	0
Zespół Szkół Ponadpodstawowych	460	334 (promowani) 103 (ukończyli)	94 (promowani) 98 (ukończyli)	11	2,4	23	5

Tabela 9: Promocja uczniów do klas programowo wyższych i drugoroczność

Nazwa szkoły	Frekwencja uczniów	Nieodpowiednia lub naganna roczna klasyfikacyjna ocena z zachowania	
		Liczba uczniów	Procent uczniów
	2021/2022	2021/2022	2021/2022
Szkoła Podstawowa w Pomiechówku	85,52%	9	2,21
Szkoła Podstawowa w Starym Orzechowie	89,2%	0	0
Szkoła Podstawowa w Goławicach Pierwszych	84,88%	1	0,86
Zespół Szkół Ponadpodstawowych	70%	33	7,17

Tabela 10: Frekwencja i negatywne oceny z zachowania

### 15.3. Zajęcia pozalekcyjne

W roku szkolnym 2021/2022 496 uczniów skorzystało z różnych form zajęć, wspomagających ich prawidłowy rozwój.

Rodzaj zajęć	Liczba uczniów uczestniczących w zajęciach
Zajęcia rewalidacyjne	55
Zajęcia logopedyczne	206
Zajęcia dydaktyczno-wyrównawcze	135

Zajęcia korekcyjno-kompensacyjne	100
<b>RAZEM</b>	<b>496</b>

Tabela 11: Zajęcia pozalekcyjne

#### 15.4. Kadra nauczycielska

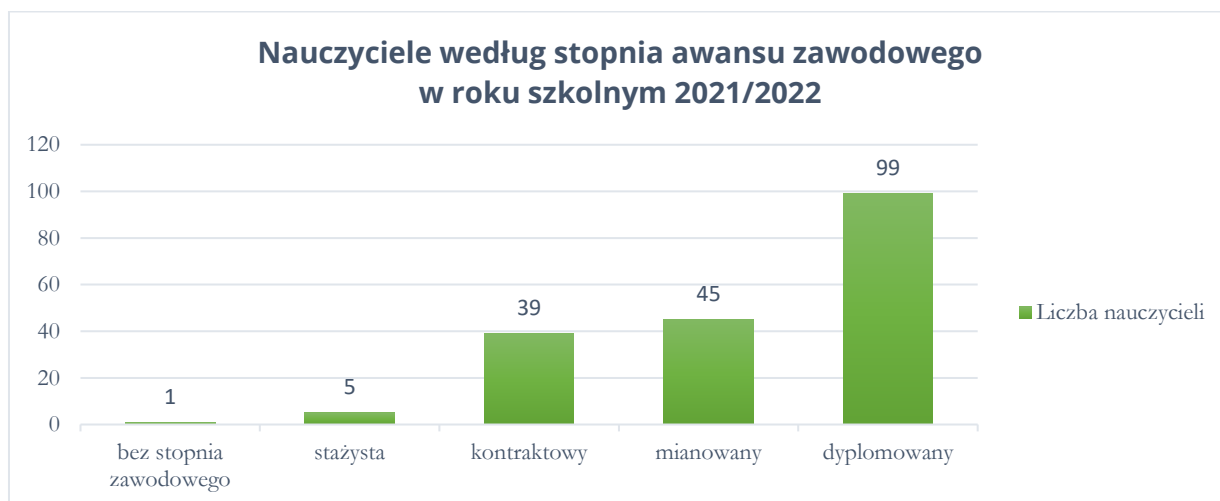

Ilustracja 2: Struktura zatrudnienia nauczycieli w placówkach oświatowych według stopnia awansu zawodowego

Stopień awansu zawodowego	Liczba nauczycieli w roku szkolnym 2021/2022
Bez stopnia awansu zawodowego	2
Stażysta	4
Kontraktowy	36
Mianowany	34
Dyplomowany	110

Tabela 12: Struktura zatrudnienia nauczycieli

Nazwa szkoły	Zatrudnienie		W tym:			
			Pracownicy pedagogiczni		Pozostali (administracja, obsługa)	
	Etaty	Osoby	Etaty	Osoby	Etaty	Osoby
Przedszkole „Pod Dębami”	51,105	63	29,405	33	27,7	30
Szkoła Podstawowa w Pomiechówku	74,17	80	59,37	62	14,8	18
Szkoła Podstawowa w Starym Orzechowie	33,81	44	27,26	35	6,55	9
Szkoła Podstawowa w Goławicach Pierwszych	25,40	31	18,20	22	7,20	9
Zespół Szkół Ponadpodstawowych	49,25	56	38,45	44	10,8	12

Tabela 13: Struktura zatrudnienia w placówkach oświatowych

### 15.5. Awans zawodowy

W dniu 8 lipca 2022 roku przeprowadzone zostały postępowania egzaminacyjne dla 5 nauczycieli ubiegających się o awans na nauczyciela mianowanego: 1 nauczyciel z Przedszkola „Pod Dębami”, 2 nauczycieli ze Szkoły Podstawowej im. Gen. Wiktora Thomme'e w Pomiechówku oraz 2 nauczycieli ze Szkoły Podstawowej im. Wandy Chotomskiej w Starym Orzechowie.

### 15.6. Prace remontowe/doposażenie

Nazwa szkoły	Prace remontowe
Przedszkole „Pod Dębami”	brak
Szkoła Podstawowa w Pomiechówku	<ol style="list-style-type: none"> <li>1. Remont sali nr 48</li> <li>2. Remont stołówki szkolnej</li> <li>3. Remont korytarza na parterze, wymiana drzwi w 3 salach lekcyjnych</li> <li>4. Wykonanie nowych schodów przy drzwiach nr 14</li> </ol>



Szkoła Podstawowa w Starym Orzechowie	<ol style="list-style-type: none"> <li>1. Odmalowanie placu zabaw</li> <li>2. Odmalowanie pomieszczeń szkolnych: gabinet dyrektora, sekretariat, szatnia, ściana w hali sportowej,</li> <li>3. Montaż klimatyzacji w sali przedszkolnej</li> <li>4. Lakierowanie podłóg w salach, pomieszczeniach szkolnych, korytarzu</li> </ol>
Szkoła Podstawowa w Goławicach Pierwszych	<ol style="list-style-type: none"> <li>1. Remont dachu.</li> <li>2. Nowa łazienka przy oddziale przedszkolnym.</li> </ol>
Zespół Szkół Ponadpodstawowych	<ol style="list-style-type: none"> <li>1. Wymiana oświetlenia na sali gimnastycznej – 40 szt. lamp LED</li> <li>2. Malowanie korytarza przy wejściu do szkoły, klatki schodowej prowadzącej do szatni i łącznika przy pracowni gastronomicznej</li> <li>3. Wymiana oświetlenia przy wejściu do szkoły i w szatniach uczniowskich</li> <li>4. Montaż monitoringu w szatniach uczniowskich</li> </ol>

Tabela 14: Baza lokalowa i wyposażenie placówek oświatowych – prace remontowe

Nazwa szkoły	Komputery	Projektory multimedialne	Tablice interaktywne
	2021/2022	2021/2022	2021/2022
Przedszkole „Pod Dębami”	2	1	1
Szkoła Podstawowa w Pomiechówku	60	24	7
Szkoła Podstawowa w Starym Orzechowie	45	10	8
Szkoła Podstawowa w Goławicach Pierwszych	26	5	3
Zespół Szkół Ponadpodstawowych	52	24	3

Tabela 15: Wyposażenie placówek oświatowych

### 15.7. Pomoc materialna dla uczniów

Uczniowie z rodzin o najniższych dochodach otrzymują pomoc materialną w formie: stypendium socjalnego, zasiłku szkolnego, refundacji kosztów za obiady.

Typ szkoły	2020/2021	2021/2022

	stypendium	zasiłek	stypendium	zasiłek
Podstawowa	17	0	27	0
Ponadpodstawowa	6	0	10	1
<b>OGÓŁEM</b>	<b>23</b>	<b>0</b>	<b>37</b>	<b>1</b>

Tabela 16: Pomoc materialna dla uczniów - pomoc socjalna (stypendia szkolne, zasiłki szkolne)

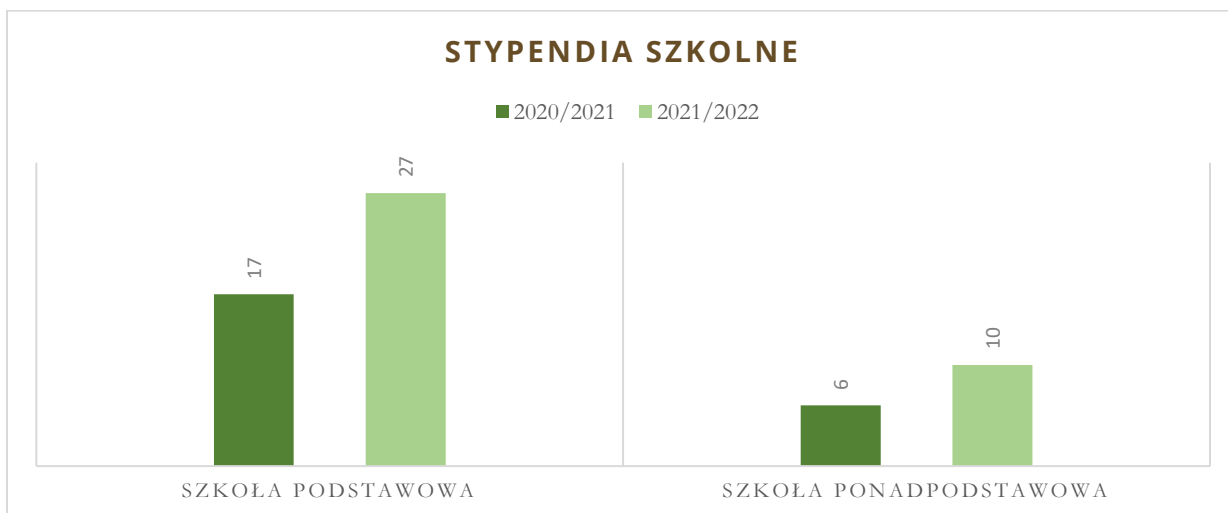

Ilustracja 3: Stypendia szkolne

Typ szkoły	2019/2020 (ilość uczniów)	2020/2021 (ilość uczniów)	2021/2022 (ilość uczniów)
Przedszkole	17	10	10
Podstawowa	26	53	52
<b>OGÓŁEM</b>	<b>43</b>	<b>63</b>	<b>62</b>

Tabela 17: Dożywianie w szkołach

W roku szkolnym 2021/2022 zrefundowano koszty obiadów 62 uczniom.

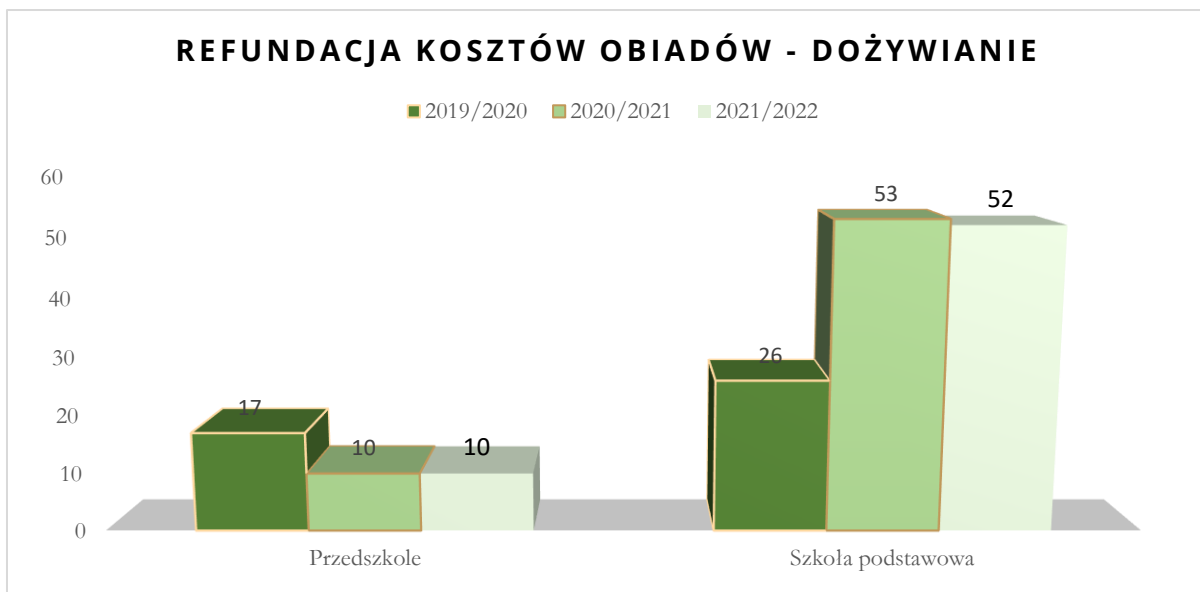

Ilustracja 4: Refundacja kosztów obiadów – dożywianie

W stosunku do poprzedniego roku szkolnego liczba uczniów, którym zrefundowano koszty obiadów zmniejszyła się o 1.

## 15.8. Finansowanie gminy

### Dowóz uczniów niepełnosprawnych:

W roku szkolnym 2021/2022 zapewniono zwrot kosztów dowożenia uczniów z domu do szkoły oraz powrotu ze szkoły do domu dla 17 rodziców niepełnosprawnych dzieci.

### Dofinansowanie pracodawcom kosztów kształcenia młodocianych pracowników:

W roku szkolnym 2021/2022 przekazano środki finansowe dwóm pracodawcom na dofinansowanie kosztów kształcenia młodocianych pracowników w kwocie **8 801,00 zł**.

## 15.9. Wyniki egzaminów w roku szkolnym 2021/2022

### Egzamin ósmoklasisty:

#### Szkoła Podstawowa im. Gen. Wiktora Thomme'ę w Pomiechówku:

Przedmiot	Szkoła	Gmina	Powiat	Województwo	Kraj
Język polski	61,34%	59,91%	58,9%	63,83%	60%
Język angielski	62,70%	62,66%	65,09%	71,61%	67%
Matematyka	57,63%	57,29%	54,46%	62,11%	57%

Tabela 18: Egzamin ósmoklasisty 2022

#### Szkoła Podstawowa im. Wandy Chotomskiej w Starym Orzechowie:

Przedmiot	Szkoła	Gmina	Powiat	Województwo	Kraj
-----------	--------	-------	--------	-------------	------

Język polski	45,88%	59,91%	58,9%	63,83%	60%
Język angielski	53,63%	62,66%	65,09%	71,61%	67%
Matematyka	33%	57,29%	54,46%	62,11%	57%

Tabela 19: Egzamin ósmoklasisty 2022

**Szkoła Podstawowa im. Janusza Kusocińskiego w Goławicach Pierwszych:**

Przedmiot	Szkoła	Gmina	Powiat	Województwo	Kraj
Język polski	58,07%	59,91%	58,9%	63,83%	60%
Język angielski	67,57%	62,66%	65,09%	71,61%	67%
Matematyka	68,86%	57,29%	54,46%	62,11%	57%

Tabela 20: Egzamin ósmoklasisty 2022

**Egzamin maturalny:****Zespół Szkół Ponadpodstawowych im. Gen. Władysława Sikorskiego w Pomiechówku:**

Język polski – poziom zdawalności przedmiotu na poziomie podstawowym				
klasa	zdających	nie zdało	zdawalność w %	zdawalność kraj w %
LO	24	0	100%	97%
Technikum	41	3	93%	94%
<b>Ogółem</b>	<b>65</b>	<b>3</b>	<b>95%</b>	<b>96%</b>

Tabela 21: Egzamin maturalny 2022 - język polski

Język angielski – poziom zdawalności przedmiotu na poziomie podstawowym				
klasa	zdających	nie zdało	zdawalność w %	zdawalność kraj w %
LO	24	0	100%	97%
Technikum	41	5	88%	94%
<b>Ogółem</b>	<b>65</b>	<b>5</b>	<b>92%</b>	<b>95%</b>

Tabela 22: Egzamin maturalny 2022 - język angielski

Matematyka – poziom zdawalności przedmiotu na poziomie podstawowym				
klasa	zdających	nie zdało	zdawalność w %	zdawalność kraj w %
LO	24	5	79%	90%
Technikum	41	14	66%	80%
<b>Ogółem</b>	<b>65</b>	<b>19</b>	<b>71%</b>	<b>86%</b>

Tabela 23: Egzamin maturalny 2022 - matematyka

Zdawalności egzaminu maturalnego w 2022 roku				
klasa	zdających	nie zdało	zdawalność w %	zdawalność kraj w %
LO	24	5	79%	89,3%
Technikum	41	15	63,41%	78,3%
<b>Ogółem</b>	<b>65</b>	<b>20</b>	<b>69%</b>	<b>85%</b>

Tabela 24: Wyniki egzaminu maturalnego 2022 - ogółem

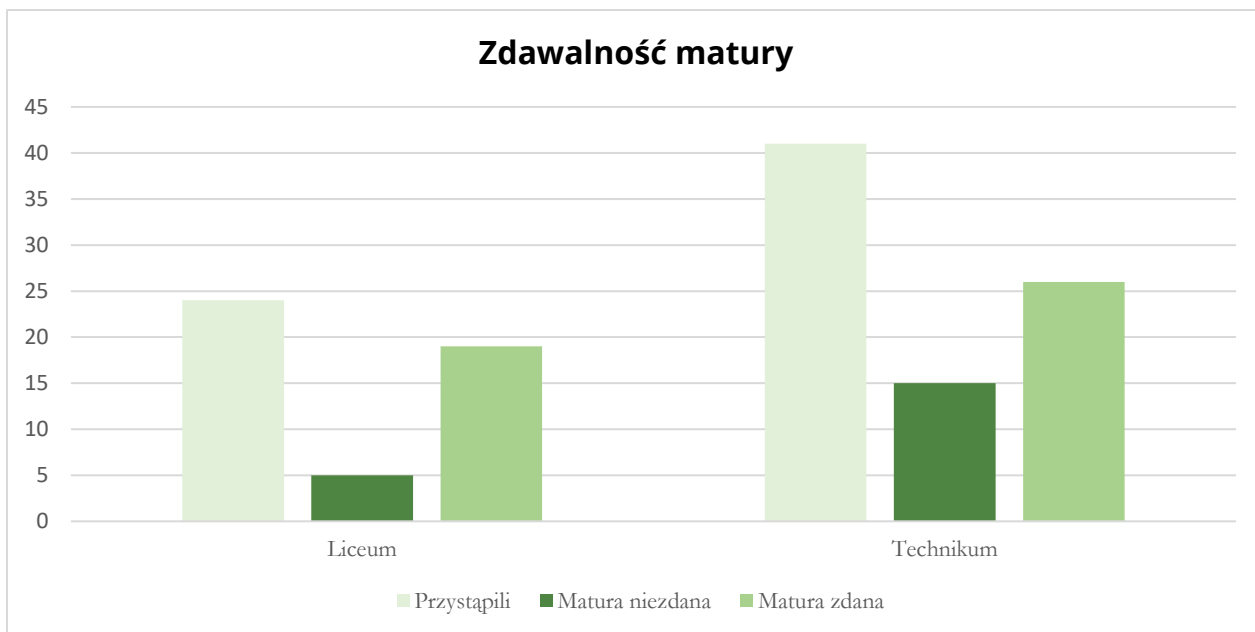

Ilustracja 5: Zdawalność matury graficznie

#### Egzamin potwierdzający kwalifikacje w zawodzie:

- część pisemną zalicza 50%
- część praktyczną zalicza 75%

Zawód: technik żywienia i usług gastronomicznych		
kwalifikacja	TG.16	HGT.02
<b>nazwa kwalifikacji</b>	<b>Organizacja żywienia i usług gastronomicznych</b>	<b>Przygotowanie i wydawanie dań</b>
termin sesji	styczeń –luty 2022	czerwiec – lipiec 2022
część pisemna	100%	98%
część praktyczna	86%	100%
zdało kwalifikację	86%	98%
zdało kwalifikację w kraju	84%	90%

Tabela 25: Wyniki egzaminu zawodowego potwierdzającego kwalifikacje w zawodzie - technik żywienia i usług gastronomicznych

Zawód: technik hotelarstwa		
kwalifikacja	TG.13	HGT.03



nazwa kwalifikacji	Obsługa gości w obiekcie świadczącym usługi hotelarskie	Obsługa gości w obiekcie świadczącym usługi hotelarskie
<b>termin sesji</b>	<b>styczeń –luty 2022</b>	<b>czerwiec – lipiec 2022</b>
część pisemna	100%	100%
część praktyczna	70%	63%
zdało kwalifikację	70%	63%
zdało kwalifikację w kraju	80%	82%

Tabela 26: Wyniki egzaminu zawodowego potwierdzającego kwalifikacje w zawodzie - technik hotelarstwa

<b>Zawód: technik eksploatacji portów i terminali</b>		
kwalifikacja	AU.34	SPL. 02
nazwa kwalifikacji	Organizacja i prowadzenie prac związanych z przeładunkiem oraz magazynowaniem towarów i ładunków w portach i terminalach	Obsługa podróżnych w portach i terminalach
<b>termin sesji</b>	<b>styczeń –luty 2022</b>	<b>czerwiec – lipiec 2022</b>
część pisemna	86%	100%
część praktyczna	62%	93%
zdało kwalifikację	62%	93%
zdało kwalifikację w kraju	77%	91%

Tabela 27: Wyniki egzaminu zawodowego potwierdzającego kwalifikacje w zawodzie - technik eksploatacji portów i terminali

<b>Zawód: kucharz (Branżowa Szkoła I Stopnia)</b>	
kwalifikacja	HGT.02
nazwa kwalifikacji	Przygotowanie i wydawanie dań
<b>termin sesji</b>	<b>czerwiec – lipiec 2022</b>
część pisemna	88%
część praktyczna	100%
zdało kwalifikację	88%
zdało kwalifikacje w kraju	80%

Tabela 28: Wyniki egzaminu zawodowego potwierdzającego kwalifikacje w zawodzie – kucharz

### 15.10. Stypendia Wójta Gminy Pomiechówek

#### I okres roku szkolnego 2021/2022

W wyznaczonym terminie do urzędu wpłynęło 47 wniosków. Komisja Stypendialna pozytywnie zaopiniowała 46 wniosków, które spełniały kryteria określone w regulaminie uprawniające do otrzymania stypendium dla uczniów szczególnie zdolnych.

#### Stypendium za wyniki w nauce (w ilości 45) przyznano w dwóch wysokościach:

- dla uczniów ze średnią ocen w przedziale <5,2 – 5,5> w wysokości **250 zł**;
- dla uczniów ze średnią ocen w przedziale <5,51 – 6,0> w wysokości **400 zł**.

Szkoła Podstawowa w Pomiechówku – 26 stypendiów

Szkoła Podstawowa w Starym Orzechowie – 10 stypendiów

Szkoła Podstawowa w Goławicach Pierwszych – 7 stypendiów

Zespół Szkół Ponadpodstawowych – 2 stypendia

**Stypendium za osiągnięcia sportowe przyznano jednemu uczniowi ze Szkoły Podstawowej w Starym Orzechowie.**

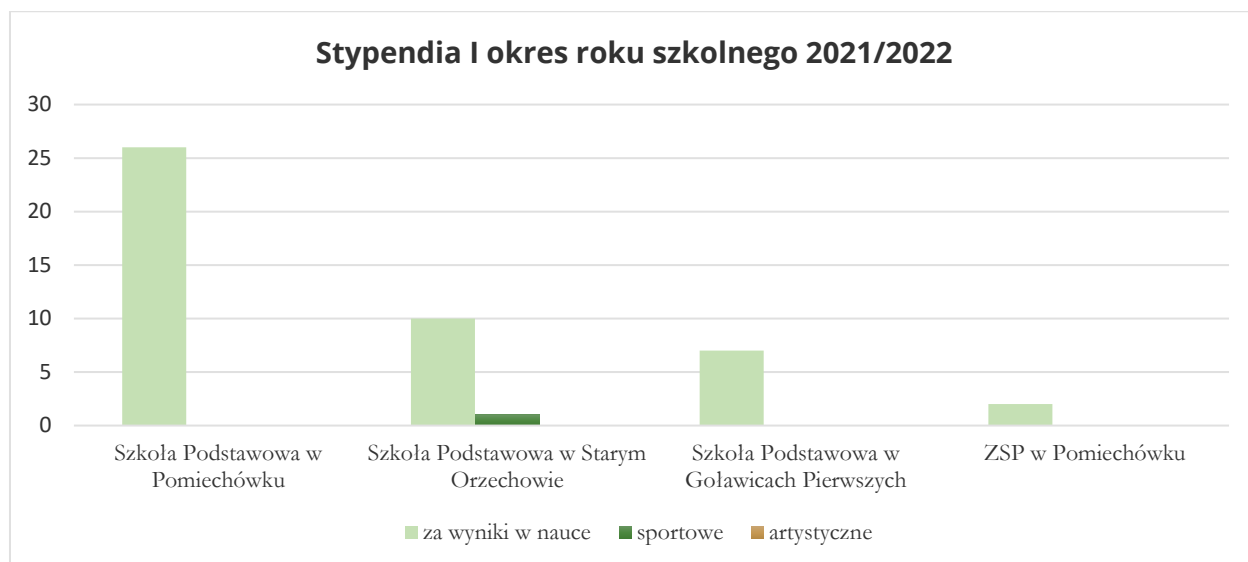

Ilustracja 6: Stypendia wójta gminy dla uczniów szczególnie zdolnych - I okres roku szkolnego 2021/2022

## II okres roku szkolnego 2021/2022

W wyznaczonym terminie do Urzędu wpłynęły 92 wnioski. Komisja Stypendialna pozytywnie zaopiniowała 82 wnioski, które spełniały kryteria określone w regulaminie uprawniające do otrzymania stypendium dla uczniów szczególnie zdolnych.

**Stypendium za wyniki w nauce (w ilości 76) przyznano w dwóch wysokościach:**

- dla uczniów ze średnią ocen w przedziale <5,2 – 5,5> **w wysokości 350 zł;**
- dla uczniów ze średnią ocen w przedziale <5,51 – 6,0> **w wysokości 550 zł.**

Szkoła Podstawowa w Pomiechówku – 46 stypendiów;

Szkoła Podstawowa w Starym Orzechowie – 12 stypendiów;

Szkoła Podstawowa w Goławicach Pierwszych – 11 stypendiów;

Zespół Szkół Ponadpodstawowych – 7 stypendiów

**Stypendia za osiągnięcia sportowe przyznano 6 uczniom:**

- Szkoła Podstawowa w Pomiechówku – 3 stypendia;
- Szkoła Podstawowa w Starym Orzechowie – 2 stypendia;

- Zespół Szkół Ponadpodstawowych – 1 stypendium.

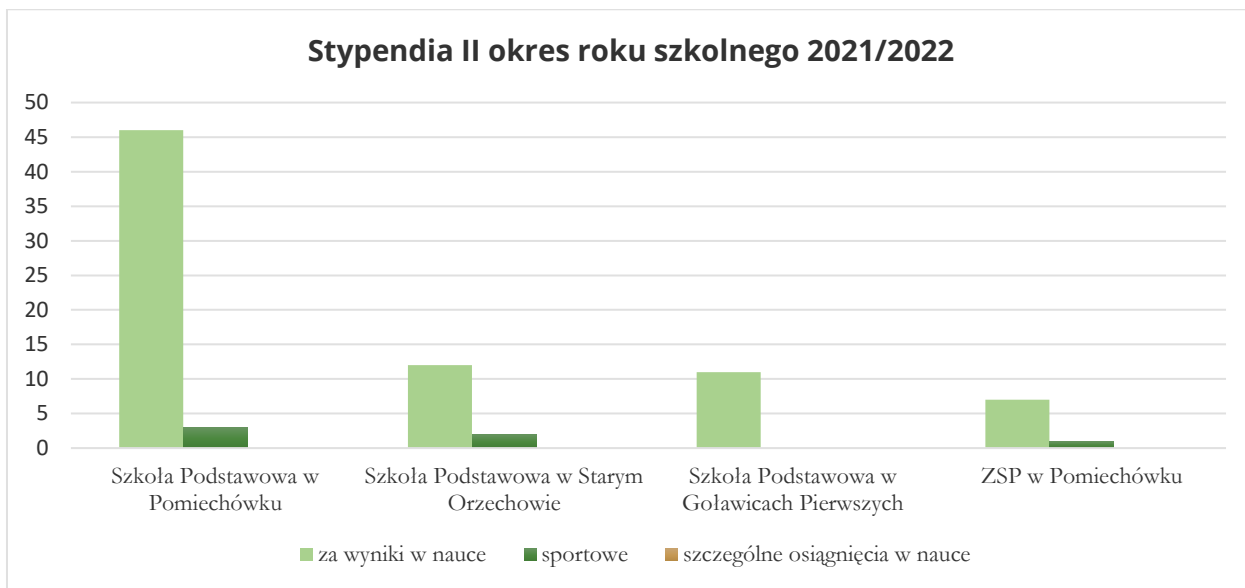

Ilustracja 7: Stypendia wójta gminy dla uczniów szczególnie zdolnych - II okresu roku szkolnego 2021/2022



Rysunek 15 - gminni stypendyści

## 16. Gminny Klub Malucha

Gminny Klub Malucha jest jedyną placówką na terenie gminy Pomiechówek, która oferuje usługi opiekuńczo-wychowawcze dla dzieci w wieku od 1 r. ż. do lat 3. Jednostka zapewnia

dzieciom opiekę pielęgnacyjną, wychowawczą oraz edukacyjną, przez prowadzenie zajęć zabawowych z elementami edukacji, z uwzględnieniem indywidualnych potrzeb dziecka. Zajęcia opiekuńczo-wychowawcze i edukacyjne uwzględniają rozwój psychomotoryczny dziecka, właściwy do jego wieku. Klub czynny jest od poniedziałku do piątku w godzinach od 7.00 do 17.00.

W Gminnym Klubie Malucha zatrudnionych jest 10 osób tj.: 7 opiekunek na cały etat, księgowa 0,5 etatu, kierownik 0,5 etatu oraz woźna (na 0,5 etatu do końca sierpnia, od września cały etat).

W 2022 roku Gminny Klub Malucha realizował projekt pn. „Wsparcie aktywności zawodowej rodziców w Gminie Pomiechówek”. W ramach otrzymanej dotacji zostały zakupione pomoce dydaktyczne, zabawki, materiały plastyczne oraz ozonator. Dofinansowanie obejmowało również koszty zakupu środków czystości, koszty eksploatacji pomieszczeń, wynagrodzenia opiekunek, kierownika, woźnej, pracowników prowadzących zajęcia dodatkowe, czesne jak również wyżywienie dzieci. Wsparcie finansowe w ramach projektu obejmowało również dofinansowanie do czesnego oraz wyżywienie dzieci (tj. czesne - 140,97 zł, stawka żywieniowa - 6 zł/dziennie). Projekt zakończył się 31 sierpnia 2022 roku.

**Na koniec 2022 roku do Gminnego Klubu Malucha uczęszczało 26 dzieci, w którym funkcjonują dwie grupy tj. grupa Smerfy (licząca 11 dzieci) i Kangurki (licząca 15 dzieci).**

**Wysokość opłat za pobyt w Klubie Malucha wynosi 900 zł oraz 11 zł/dziennie stawka żywieniowa.**

W 2022 roku w Klubie Malucha realizowane były zajęcia edukacyjne zaplanowane tak, aby rozwój dziecka przebiegał harmonijnie. W tym celu opiekunki co miesiąc opracowują plan pracy wychowawczo-dydaktyczny, na podstawie którego podejmują różne działania. Zajęcia prowadzone przez opiekunki to m. in. zajęcia z elementami sensoryki, podczas których dzieci za pomocą zmysłów odkrywają świat. Ponadto dzieci z Klubu Malucha brały udział w ogólnopolskim projekcie Sensosmyki. Dodatkowo odbywały się również zajęcia z logopedii, umuzykalniające, smykomultisensoryki oraz języka angielskiego.



*Rysunek 16 - Gminny Klub Malucha znajdujący się w budynku przedszkola*

### 16.1. Punkt Opieki Diennej

Od 1 września 2022 roku poza Gminnym Klubem Malucha na terenie gminy Pomiechówek ponownie został uruchomiony Punkt Opieki Diennej.

Jest to jedna z form sprawowania opieki dziennej dla dzieci od 1 do 3 r. ż. Jeden dzienny opiekun sprawuje opiekę maksymalnie nad piątką dzieci. Gmina Pomiechówek zatrudniła wedle zapotrzebowania czterech opiekunów. Pod swoją opieką mają 15 dzieci.

Punkt Opieki Diennej jest usytuowany w budynku przedszkola. Dzieci korzystają z placu zabaw znajdującego się przed budynkiem, dostosowanego do ich wieku. Najmłodszy korzystają z wyżywienia przygotowywanego w przedszkolu. W Punkcie Opieki Diennej prowadzone są różnorodne zajęcia m. in. umuzykalniające, integracji sensorycznej, języka angielskiego oraz logopedii.

**Wysokość opłat za pobyt dziecka w Punkcie Opieki Diennej ustalona jest w formie miesięcznego abonamentu i wynosi 900 zł zaś stawka żywnościowa to 11 zł /dziennie.**





Rysunek 17 - podopieczni Punktu Opieki Diennej

## 17. Działalność na rzecz ochrony środowiska

Ochrona środowiska to wszystkie działania, które człowiek podejmuje przede wszystkim na rzecz zachowania środowiska naturalnego w jak najlepszym stanie. Jest to również naprawianie wyrządzonych już w tym obszarze szkód, jak i zaniechanie destrukcyjnych posunięć względem wszystkich ożywionych i nieożywionych elementów przyrody.

Wydział Ochrony Środowiska i Rolnictwa zajmuje się zadaniami z w/w zakresu pracując w szczególności w oparciu o ustawy: prawo ochrony środowiska, prawo wodne, o odpadach, o ochronie przyrody, o zwierzętach czy ustawie o utrzymaniu czystości i porządku w gminach. W związku z tym ochrona środowiska polega przede wszystkim na: racjonalnym kształtowaniu środowiska i gospodarowaniu zasobami środowiska zgodnie z zasadą zrównoważonego rozwoju, przeciwdziałaniu zanieczyszczeniom, a także przywracaniu elementów przyrodniczych do stanu właściwego.

W ramach ochrony środowiska prowadzone są działania na rzecz ograniczenia emisji  $CO_2$ , które polegają m.in. na zaniechaniu wielu destrukcyjnych posunięć, na przykład wycinki lasów lub wypalania traw. Jej ważnym aspektem jest ponadto edukowanie społeczeństwa poprzez przedstawianie konsekwencji nadmiernej i destruktywnej eksploatacji zasobów naturalnych. Ochrona środowiska w wymiarze indywidualnym zakłada prawidłową segregację i utylizację śmieci, wykorzystywanie produktów wielokrotnego użytku, oszczędzanie wody oraz energii elektrycznej czy ograniczenie emisji spalin.

### 17.1. Program Gospodarki Niskoemisyjnej

Opracowany Plan Gospodarki Niskoemisyjnej zawiera m.in.:

- inwentaryzację obiektów gminnych oraz pozostałych obiektów w układzie grupowym oraz obiektów przemysłowych, handlowych usługowych i mieszkalnych ze szczególnym uwzględnieniem mieszkalnych jednorodzinnych,
- zaplanowanie działań niskoemisyjnych i efektywnie wykorzystujących zasoby, w tym poprawa efektywności energetycznej,
- zaplanowanie działań mających na celu wspieranie produktów i usług efektywnych energetycznie,
- uwzględnienie analizy kosztów i korzyści,
- mierniki osiągnięcia celów
- planowane źródła finansowania.

#### Program Ochrony Powietrza

Celem Programu Ochrony Powietrza dla województwa mazowieckiego jest poprawa jakości powietrza w regionie. Główne narzędzia to sukcesywna wymiana lub likwidacja źródeł niskiej emisji tzw. kopciuchów, ich identyfikacja przez inwentaryzację oraz nowe nasadzenia zieleni.

W Programie Ochrony Powietrza ujęte są m.in.: obszary przekroczeń norm jakości powietrza, poziomy emisji, źródła odpowiedzialne za przekroczenia, wykaz działań mających poprawić jakość powietrza, a także podmioty odpowiedzialne za wdrażanie tych działań. Ponadto program zawiera prognozy jakości powietrza.

Program zawiera konkretne działania naprawcze, których wprowadzenie przełoży się na poprawę jakości powietrza w regionie. Warto podkreślić, że te działania są kontynuacją tych z poprzednich dokumentów, jednakże doprecyzowano ich zakres i określono wskaźniki monitorowania w skali roku. W dokumencie zawarto działania tzw. ogólne, czyli te obowiązujące dla całego województwa, m.in. inwentaryzację i wymianę kotłów, nasadzenia zieleni, czyszczenie ulic na mokro, zakaz używania dmuchaw do liści oraz szeroko pojętą edukację ekologiczną. Najważniejszym celem wprowadzenia programu jest przede wszystkim osiągnięcie poziomów dopuszczalnych i docelowych substancji szkodliwych w powietrzu, a przez to kompleksowa poprawa jakości powietrza. Zanieczyszczenie powietrza to nowotwory płuc, choroby układu krążenia, a także różnego rodzaju infekcje dróg oddechowych. To aż o 20 proc. krótsze życie.

W 2020 roku pozyskano **1 404 080 zł** z Regionalnego Programu Operacyjnego Województwa Mazowieckiego dla mieszkańców gminy, na wymianę starych kopciuchów na nowe ekologiczne kotły. Z pozyskanych funduszy na chwilę obecną wymieniono 165 kotłów, w tym: 85 kotłów gazowych, 76 pelletowych i 4 olejowe. Corocznie w terminie do dnia 31 stycznia składane są sprawozdania z realizacji zadań zawartych w Programie Ochrony Powietrza.

### 17.2. Program Ochrony Środowiska

Program Ochrony Środowiska dla gminy Pomiechówek sporządzony jest na lata 2018-2022. Stanowi on główne narzędzie dotyczące ochrony środowiska na terenie gminy. Utworzony dokument zawiera m.in. rozpoznanie aktualnego stanu środowiska oraz przedstawia propozycje zadań do realizacji w najbliższych latach. Zawarte w niniejszym programie cele oraz zadania

nakreślają kierunki działań, które jako całość powinny przyczynić się do poprawy stanu środowiska naturalnego.

O jakości środowiska decyduje systemowe podejście do wszystkich jego elementów. W programie omówione zostały następujące obszary działań:

- ochrona klimatu i jakości powietrza;
- zagrożenia hałasem;
- pola elektromagnetyczne;
- gospodarowanie wodami;
- gospodarka wodno-ściekowa;
- zasoby geologiczne;
- gleby;
- gospodarka odpadami i zapobieganie powstawaniu odpadów;
- zasoby przyrodnicze;
- zagrożenia poważnymi awariami;
- nadzwyczajne zagrożenia środowiska;
- działania edukacyjne;
- monitoring środowiska.

Przeprowadzona analiza problemów środowiskowych występujących na terenie gminy pozwoliła na wytypowanie celów priorytetowych:

- poprawa jakości powietrza;
- poprawa jakości wód;
- zmniejszenie liczby odpadów;
- polepszenie warunków przyrodniczych;
- zapobieganie poważnym awariom.

Wskazane powyżej cele realizowane były i będą za pomocą zadań, które są spójne z planowanymi inwestycjami gminnymi. Wskazano również możliwości i źródła finansowania działań związanych z ochroną środowiska. Należy zaznaczyć, iż realizacja wielu zadań dotyczących ochrony środowiska znacznie przekracza możliwości budżetowe gminy, zatem istnieje realna potrzeba pozyskiwania finansowania ze źródeł zewnętrznych.

Program wskazuje również istotne narzędzie zarządzania środowiskiem w gminie jakim są mierniki/wskaźniki realizacji poszczególnych zadań. Pozwalają one na ocenę wdrażania i stopnia realizacji podejmowanych działań. Powstanie nowych inwestycji jest poprzedzone uzgadnianiem planowanego przedsięwzięcia z właściwymi instytucjami w zakresie ochrony wód, ochrony gleby i powietrza pod kątem wpływu przedsięwzięcia na środowisko.

Gmina Pomiechówek prowadzi ewidencję przydomowych oczyszczalni ścieków i zbiorników na nieczystości płynne. Dokonywane są doraźne kontrole prawidłowości korzystania z instalacji oczyszczających ścieki w gospodarstwach domowych. W 2022 roku przeprowadzono 227 kontroli w gospodarstwach indywidualnych oraz 10 kontroli przedsiębiorstw posiadających decyzje Wójta Gminy Pomiechówek na prowadzenie działalności gospodarczej na opróżnianie zbiorników

bezodpływowych i transport nieczystości ciekłych na terenie gminy Pomiechówek, w zakresie sprawozdawczości firm z realizacji w/w zadań.

### 17.3. Założenia do planu zaopatrzenia w ciepło, energię elektryczną i paliwa gazowe dla gminy Pomiechówek na lata 2022-2036

Urząd Gminy Pomiechówek przyjął założenia do planu zaopatrzenia w ciepło, energię elektryczną i paliwa gazowe na lata 2022-2036 na mocy Uchwały Nr XXXVI/302/2022 z dnia 14 października 2022 roku. Projekt ten określa:

- ocenę stanu aktualnego i przewidywanych zmian zapotrzebowania na ciepło, energię elektryczną i paliwa gazowe;
- przedsięwzięcia racjonalizujące użytkowanie ciepła, energii elektrycznej i paliw gazowych;
- możliwość wykorzystania istniejących nadwyżek i lokalnych zasobów paliw i energii, z uwzględnieniem energii elektrycznej i ciepła wytwarzanych w instalacjach odnawialnego źródła energii, energii elektrycznej i ciepła użytkowego wytwarzanych w kogeneracji oraz zagospodarowania ciepła odpadowego z instalacji przemysłowych;
- możliwość stosowania środków poprawy efektywności energetycznej w rozumieniu art. 6 ust. 2 ustawy o efektywności energetycznej z dnia 20 maja 2016 roku;
- zakres współpracy z innymi gminami.

### 17.4. Program „Czyste Powietrze”

Czyste Powietrze to program, którego celem jest poprawa jakości powietrza oraz zmniejszenie emisji gazów cieplarnianych poprzez wymianę źródeł ciepła i poprawę efektywności energetycznej budynków mieszkalnych jednorodzinnych.

Gmina Pomiechówek podpisała Porozumienie z Wojewódzkim Funduszem Ochrony Środowiska w Warszawie o współpracy w zakresie wdrażania „Czystego Powietrza”. Punkt ten znajduje się w Urzędzie Gminy Pomiechówek. Osoby zainteresowane programem mogą uzyskać informacje o rodzajach przedsięwzięć, jak również uzyskać pomoc w wypełnieniu wniosku o dofinansowanie na wymianę źródeł ciepła i termomodernizację budynku – wymianę okien, drzwi zewnętrznych czy ocieplenie ścian.

Liczba złożonych wniosków o dofinansowanie	Liczba zawartych umów	Liczba zrealizowanych przedsięwzięć	Kwota wypłaconych dotacji
195	166	66	1 123 045,35

Tabela 29: Dane w zakresie ilości wniosków złożonych w programie Czyste Powietrze oraz liczbie zrealizowanych przedsięwzięć na terenie gminy Pomiechówek

### 17.5. Inwentaryzacja źródeł ciepła

Liczba zinwentaryzowanych źródeł ciepła to 4 275 szt. Inwentaryzacja została wykonana w poprzednich latach przez Urząd Gminy Pomiechówek za pomocą następujących narzędzi: ankietyzacja bezpośrednia, wywiad telefoniczny, ankieta online, kolportaż ankiet do skrzynek

pocztowych mieszkańców (dwukrotnie), analiza danych o kotłach wymienionych w ramach programu Czyste Powietrze z Wojewódzkiego Funduszu Ochrony Środowiska i Gospodarki Wodnej, bazy danych stworzonych na potrzeby Planów Gospodarki Niskoemisyjnej i Programów Ograniczania Niskiej Emisji. Baza jest aktualizowana m.in. przez pozyskiwanie danych z Centralnej Ewidencji Emisyjności Budynków (w 2022 roku do bazy CEEB wprowadzono 3982 deklaracje).

### 17.6. Aktualizacja bazy azbestowej

Rada Gminy Pomiechówek w dniu 31 marca 2022 roku podjęła uchwałę Nr XXXIII/276/2022 w sprawie przyjęcia „Programu usuwania wyrobów zawierających azbest z terenu gminy Pomiechówek” na lata 2022-2025, który jest aktualizacją pierwotnego „Programu usuwania wyrobów zawierających azbest z terenu Gminy Pomiechówek na lata 2011–2014 (z uwzględnieniem perspektywy do rok 2032) przyjętego Uchwałą Nr XIV/83/11 Rady Gminy Pomiechówek z dnia 8 listopada 2011 roku.

Program ma na celu:

- wypełnienie obowiązku dotyczącego posiadania i wdrażania aktualnego programu;
- doprowadzenie do całkowitego wyeliminowania wyrobów zawierających azbest znajdujących się na terenie gminy Pomiechówek w perspektywie czasowej do roku 2032.

Ponadto funkcjonowanie programu otwiera drogę do starania się o dofinansowania działań związanych z demontażem, transportem i składowaniem (unieszkodliwieniem) wyrobów azbestowych, m.in. dzięki temu że wraz z aktualną inwentaryzacją szacuje koszty poszczególnych etapów (lat) stopniowego usuwania wyrobów azbestowych.

Inwentaryzacja jako spis z natury została zrealizowana według wymogów nałożonych przez ustawę o zakazie stosowania wyrobów zawierających azbest oraz rozporządzenia branżowe.

Aktualnie całkowita ilość wyrobów/odpadów zawierających azbest znajdująca się na terenie gminy to ok. 2 294,33 Mg. Do obliczenia masy wyrobów azbestowych zastosowano przelicznik (1 m<sup>2</sup> płyty eternitowej waży 15 kg).

**W 2022 roku gmina Pomiechówek pozyskała dofinansowanie z WFOŚiGW w Warszawie na demontaż i utylizację wyrobów zawierających azbest. Z gospodarstw zostały usunięte wyroby azbestowe w ilości 49,94 Mg.**

### 17.7. Opieka nad bezdomnymi zwierzętami, utylizacja padłych zwierząt

Gmina Pomiechówek wykonuje opiekę nad zwierzętami bezdomnymi oraz zapobiega bezdomności zwierząt na terenie gminy Pomiechówek.

**Wykonano 229 sterylizacji i kastracji zwierząt. Do schroniska oddano jedno zwierzę natomiast do adopcji przekazano 139 zwierząt. Zaczepowano 325 zwierząt.**



Gmina Pomiechówek współpracuje ze Stowarzyszeniem „Pomiechowskie Bezdomniaki”, w ramach wygranego konkursu na realizację zadania publicznego pod tytułem: „Opieka nad zwierzętami bezdomnymi w 2022 roku w gminie Pomiechówek”.

Zakres współpracy ze Stowarzyszeniem „Pomiechowskie Bezdomniaki” to:

1. Opieka nad zwierzętami bezdomnymi przebywającymi w kojcach w punkcie czasowego przetrzymywania zwierząt przy ul. Koralowej 13 w Pomiechówku, w tym:
  - monitorowanie stanu zwierząt przebywających w kojcach;
  - dbanie o ich potrzeby bytowe (karmienie, pojenie, utrzymanie czystości, socjalizacja);
  - dbanie o porządek na terenie kojców i przeprowadzanie niezbędnych prac remontowych;
  - poszukiwanie domów stałych i czasowych dla zwierząt;
  - przeprowadzanie wizyt przed i po adopcyjnych.
2. Prowadzenie działań wspierania akcji sterylizacji i kastracji psów i kotów właścicielskich, z terenu gminy Pomiechówek oraz zachęcanie właścicieli psów i kotów do elektronicznego znakowania zwierząt.
3. Działania edukacyjne o poszanowaniu zwierząt i sposobach pomocy dla nich.

Informacje o każdym bezdomnym zwierzęciu są przedstawiane na forum Stowarzyszenia „Pomiechowskie Bezdomniaki”, które pozwala na szybkie odnalezienie dotychczasowego właściciela zwierzęcia bądź przyspiesza adopcję.

## 17.8. Gospodarka odpadami komunalnymi

W 2022 roku skontrolowano 10 firm obsługujących system gospodarowania odpadami na terenie gminy Pomiechówek posiadających wpis w Rejestrze Działalności Regulowanej prowadzonym przez Wójta Gminy Pomiechówek.

**Systemem odbierania odpadów komunalnych z terenu gminy Pomiechówek zostało objętych w 2022 roku 8619 osób. Złożono 3018 deklaracji.**

Każdy właściciel nieruchomości położonej na terenie gminy Pomiechówek w ramach opłaty za gospodarowanie odpadami komunalnymi może nieodpłatnie oddać niżej wymienione odpady:

- papier i tektura (w tym: odpady opakowaniowe z papieru i odpady opakowaniowe z tektury);
- tekstylia;
- metale, w tym odpady opakowaniowe z metali;
- tworzywa sztuczne, w tym odpady opakowaniowe z tworzyw sztucznych;
- szkło i odpady opakowaniowe ze szkła;
- opakowania wielomateriałowe;
- meble i inne odpady wielkogabarytowe;
- zużyty sprzęt elektryczny i elektroniczny;
- przeterminowane leki i chemikalia;
- zużyte baterie i akumulatory;
- zużyte opony;
- bioodpady;

- odpady budowlane i rozbiórkowe stanowiące odpady komunalne;
- odpady niekwalifikujące się do odpadów medycznych powstałych w gospodarstwie domowym w wyniku przyjmowania produktów leczniczych w formie iniekcji i prowadzenia monitoringu poziomu substancji we krwi, w szczególności igły i strzykawki;
- odpady niebezpieczne, w tym farby, kleje, rozpuszczalniki oraz opakowania po tych substancjach, lampy fluorescencyjne i inne odpady zawierające rtęć;
- popiół z palenisk domowych.



Rysunek 18 - Dzień Zielonej Doliny 2022 r.

### **Prowadzenie postępowań w sprawie usunięcia odpadów z miejsc nieprzeznaczonych do ich gromadzenia oraz likwidowanie dzikich wysypisk:**

Prowadzone jest jedno postępowanie administracyjne w sprawie usunięcia odpadów z miejsca do tego nieprzeznaczonego.

### **Wywóz nieczystości ciekłych:**

W ramach zadań Wydział Ochrony Środowiska i Rolnictwa prowadzi rejestr wydanych decyzji Wójta Gminy Pomiechówek, zezwalających na prowadzenie działalności gospodarczej w zakresie opróżniania zbiorników bezodpływowych i transport nieczystości ciekłych z terenu całej gminy. Prowadzone są również doraźne kontrole zarejestrowanych firm m.in. poprzez kontrolę składanych sprawozdań w w/w zakresie. W 2022 roku przeprowadzono kontrole w 16 przedsiębiorstwach.

Gminy mają obowiązek prowadzenia ewidencji nieruchomości podłączonych do kanalizacji sanitarnej, zbiorników bezodpływowych na nieczystości płynne (szamb) oraz ewidencji przydomowych oczyszczalni ścieków. W 2022 roku skontrolowano 242 mieszkańców pod względem posiadania umowy na wykonanie odbioru nieczystości płynnych oraz dowodów potwierdzających odbiór ścieków (w postaci rachunków, faktur, itp.).

#### **Opłaty środowiskowe:**

Sporządzanie odpowiednich sprawozdań oraz przekazywanie Marszałkowi Województwa Mazowieckiego informacji o zakresie korzystania ze środowiska oraz o wysokości należnych opłat oraz wywiązywania się z obowiązku uiszczania opłat za korzystanie ze środowiska.

#### **Przyjmowanie oraz rozpatrywanie spraw z zakresu wycinki drzew i krzewów:**

W ramach zadań Wydział Ochrony Środowiska i Rolnictwa przyjmował zgłoszenia i wnioski o wycinkę drzew i krzewów, dokonywał wizji w terenie oraz wzywał właścicieli nieruchomości do przeglądu i pielęgnacji zadrzewień. W 2022 roku rozpatrzono 254 sprawy związane z usunięciem drzew.

#### **Odkomarzanie na terenie gminy:**

Pod koniec kwietnia w okolicach zbiorników wodnych przeprowadzono działania mające na celu ograniczenie występowania komarów. Akcja odkomarzania została przeprowadzona metodą oprysku przy zastosowaniu produktu biobójczego niszczącego larwy komarów. Podkreślić należy, że zastosowane do oprysku środki chemiczne są nieszkodliwe dla środowiska naturalnego oraz nietoksyczne dla ludzi, zwierząt i roślin.

W kolejnym etapie, w miejscach publicznych na terenie całej gminy, dokonany został oprysk dorosłych już owadów tj. komary, meszki i kleszcze. Aby zapewnić komfort przebywania na świeżym powietrzu zabieg był sukcesywnie powtarzany.

#### **Nasadzenia:**

Tradycyjnie jak co roku pracownicy urzędu dokonali nasadzeń kwiatów. Kompozycje roślinne posadzone zostały w 21 drewnianych donicach ustawionych wzdłuż promenady nad Wkrą oraz na Skwerze im. Składkowskich. Kolorowe kwiaty pojawiły się również przy placu zabaw na ulicy Sportowej w Pomiechówku. W 2022 roku na terenach gminnych wykonano 3339 nowych nasadzeń.

#### **Zwrot podatku akcyzowego zawartego w cenie oleju napędowego wykorzystywanego do produkcji rolnej:**

Producent rolny może złożyć do wójta, burmistrza, prezydenta miasta właściwego ze względu na miejsce położenia gruntów będących w posiadaniu lub współposiadaniu tego producenta rolnego (w tym dzierżawcy) wnioski o zwrot podatku akcyzowego zawartego w cenie oleju

napędowego wykorzystanego do produkcji rolnej do wysokości limitu zwrotu określonego na rok. W 2022 roku złożono 290 wniosków o zwrot podatku akcyzowego zawartego w cenie oleju napędowego wykorzystywanego do produkcji rolnej na kwotę **209 258,84 zł**.

#### **Obowiązkowe ubezpieczenie OC rolnicze:**

Jednym z obowiązków pracowników Wydziału Ochrony Środowiska i Rolnictwa jest przeprowadzanie kontroli spełniania obowiązku zawarcia umowy ubezpieczenia OC rolników, budynków rolniczych i upraw rolnych, znajdujących się na terenie gminy Pomiechówek.

#### **Dystrybucja węgla:**

W dniu 23 listopada 2022 roku gmina Pomiechówek podpisała umowę dotyczącą sprzedaży węgla na potrzeby zakupów preferencyjnych przez osoby fizyczne w gospodarstwach domowych ze Spółką WĘGLOKOKS S.A. z siedzibą w Katowicach. Koszt jednej tony węgla dla mieszkańca wynosił **2 000 zł**. Dostępne były trzy rodzaje sortymentów: ekogroszek/groszek i orzech.

Zakup węgla po preferencyjnej cenie dotyczył osób, które złożyły deklarację do CEEB i były uprawnione do dodatku węglowego. Gmina prowadziła dystrybucję paliwa stałego za pośrednictwem Spółki PPW „WKRA” Sp. z o. o.

**W 2022 roku wpłynęło 491 wniosków na preferencyjny zakup węgla od mieszkańców.  
W 2022 roku gmina rozdystrybuowała 322 tony węgla.**



*Rysunek 19 - dystrybucja węgla*



## 18. Działalność Gminnego Ośrodka Kultury

Na terenie gminy Pomiechówek funkcjonuje Gminny Ośrodek Kultury, który zapewnia szereg zajęć stałych nie tylko dla dzieci czy młodzieży, ale także dla dorosłych. Są to m.in.:

- zajęcia ruchowo-taneczne, tj. balet, taniec nowoczesny, breakdance, zajęcia taneczne dla młodych par, bachata solo, latino, first steps, zdrowy kręgosłup z elementami jogi, bodyart, ju-jitsu, zdrowy ruch malucha, zumba;
- zajęcia wokalne;
- nauka gry na gitarze;
- nauka gry na pianinie;
- nauka gry na perkusji;
- nauka gry na klarncie;
- śpiew solowy;
- zajęcia ceramiczne;
- zajęcia plastyczne;
- zajęcia teatralne;
- rękodzieło;
- zajęcia szachowe.

**Ilość osób uczęszczająca na zajęcia od stycznia do czerwca 2022 roku:**  
**dzieci i młodzież – 181**  
**dorośli – 84**

Dodatkowo odbywały się:

- zajęcia z glinianej rzeźby;
- spotkania miłośników gier planszowych „Przy Planszy”;
- Pomiechowska Orkiestra Dęta;
- Kulturalny Klub Seniora;
- Klub Małego Melomana;
- teatr seniorów DESA.

W 2022 roku Gminny Ośrodek Kultury zrealizował następujące projekty:

- Wakacyjna AktywAKCJA - inicjatywa Fundacji Polskiego Funduszu Rozwoju, której celem jest wsparcie wakacyjnych projektów skierowanych do dzieci i młodzieży. Nasza letnia akcja odbyła się pod hasłem „KULTURALNIE NATURALNI”. Dzięki przystąpieniu do tej inicjatywy, w wakacyjnych aktywnościach mogły wziąć również udział dzieci z Ukrainy.
- Sieć na Kulturę - realizowany z Fundacją Wspierania Zrównoważonego Rozwoju. Projekt miał na celu podniesienie kompetencji i kwalifikacji cyfrowych pracowników gminnych samorządowych instytucji kultury, rozwijanie kompetencji cyfrowych dzieci i młodzieży, a także wyposażenie naszego Ośrodka Kultury w sprzęt niezbędny do organizacji zajęć i warsztatów.



### **Styczeń:**

- przedstawienie „Sami swoi... czyli święta, święta i po świętach” w reżyserii Katarzyny Małachowskiej;
- warsztaty dla kobiet 60+ „Dojrzała kobiecość i jej potrzeby”;
- warsztaty rękodzielnicze „Makramowe Drzewa Życia”;
- spektakl pt. „Nic nowego pod słońcem” – Sławomir Holland.

31 stycznia - 4 lutego 2022 roku odbyły się Pomiechowskie Ferie Zimowe. Akcja zimowa została zorganizowana dla dzieci z terenu gminy. Zajęcia odbywały się w Ośrodku Kultury, w kinie oraz odbywały się wycieczki.

### **Luty:**

- sesja RPG dla osób w wieku 10-15 lat;
- koncert Walentynkowy dla par i nie tylko „Otulenie Dźwiękiem”;
- warsztaty rękodzielnicze - filcowanie na mokro.

### **Marzec:**

- Pomiechowska Orkiestra Dęta - spotkanie organizacyjne z kapelmistrzem Piotrem Ptakiem;
- II część warsztatów dla kobiet 60+ „Dojrzała kobiecość i jej potrzeby”;
- Klub Małego Melomana „Dęte nienadęte”;
- kobiety z Kulturą – Koncert Danuty Stankiewicz pt. „Serduszko puka w rytmie cza-cza”;
- konkurs recytatorski „Warszawska Syrenka” – gminne eliminacje;
- warsztaty rękodzielnicze - haft koralikowy;
- spektakl teatralny pt. „Freda i Zuza”;
- „ŁapCiuch” - wiosenne wietrzenie szaf.

### **Kwiecień :**

- spotkanie z podróżniczką i autorką książek Magdą Bębenek;
- warsztaty z rękodzieła - ozdoby wielkanocne;
- warsztaty z kompetencji medialnych dla dzieci w wieku 10-14 lat;
- rozstrzygnięcie konkursu plastycznego pt. „Taneczne Impresje” - wernisaż prac i pokazy taneczne.

### **Maj:**

- przesłuchanie „Sacrosong”;
- Klub Małego Melomana „Smyki wiodą prym”;
- koncert Kwartetu Smyczkowego – Mozart, Vivaldi, Brahms, Piazzolla;
- spektakl pt. „Grace i Gloria”;
- koncert pt. Ślady na Ziemi, czyli Folkowa Podróż (grupa wokalna FAL CANTO);
- warsztaty projektowania biżuterii z gliny polimerowej;
- Dzień Dziecka przy ul. Sportowej;
- pokaz filmu dokumentalnego „Fort”.

### **Czerwiec:**

- „ŁapCiuch” - kiermasz odzieży używanej;

- zakończenie projektu Sieć na Kulturę - szkolenia online dla dzieci i młodzieży dotyczące kompetencji medialnych oraz projektowania graficznego z wykorzystaniem aplikacji cyfrowych;
- koncert finałowy Klubu Małego Megalomana;
- warsztaty rękodzieła - naturalne kosmetyki;
- I Mistrzostwa Szaradziarskie Pomiechówka;
- spektakl „Spróbujmy jeszcze raz”;
- warsztaty dla seniorów - trening pamięci;
- I Turniej Szachowy;
- Wianki w Dolinie Wkry;
- Klub Seniora w podróży.

#### **Lipiec:**

- Akcja Lato. Akcja letnia została zorganizowana dla dzieci z terenu gminy. Obejmowała ona okres dwóch tygodni (4-15 lipca 2023 roku), podczas których dla uczestników były przygotowane liczne zajęcia i warsztaty. Oprócz tego odbywały się liczne wycieczki, zarówno bliższe jak i dalsze;
- program słowno-muzyczny „Jak wybrnąć z gąfy”

#### **Sierpień:**

- rocznica Powstania Warszawskiego - program słowno-muzyczny przygotowany przez pomiechowskich Seniorów;
- Noc Perseidów;
- Letnia Fontanna Muzyki – wystąpił Mazowiecki Wędrowny Teatr Muzyczny.

#### **Wrzesień:**

- Narodowe Czytanie;
- gminne dożynki;
- spektakl „Cudowna terapia”;
- Kulturalny Krąg Kobiet;
- Klub Małego Melomana „Co w trawie piszczy?”;
- ŁapCiuch – kulturalna wymiana odzieży.

#### **Październik**

- „W drodze pod wiatr” – recital Krystyny Tkacz;
- Ceremonia Dźwięku;
- Kulturalny Krąg Kobiet;
- Klub Małego Melomana „Cały ten jazz”;
- Muzyczne Zaduszki.

#### **Listopad**

- teatr Seniorów Desa i grupa wokalna „Droga do niepodległości”;
- spektakl „8 kobiet”;
- spektakl dla dzieci „Jajo w sieci”;
- Kulturalny Krąg Kobiet;
- Piknik Naukowy „Minerały, skały i kryształy czyli pierwiastki niejedno mają imię”;
- Rękodzieło i Natura – makrama;
- Złote Gody z DESĄ.

## Grudzień

- konkurs wokalny w Nasielsku;
- warsztaty teatralne prowadzone przez Włochów „Human Mandala”;
- Mikołajki;
- Mikołajkowy Turniej Szachowy;
- Klub Małego Melomana „Dziadek do orzechów”;
- spotkanie Wigilijne Mieszkańców.



Rysunek 20 - koncert noworoczny Klubu Małego Melomana

## 19. Działalność Biblioteki

Biblioteka Publiczna Gminy Pomiechówek wraz z filią we wsi Kosewo jest samorządową instytucją kultury, wpisaną do rejestru instytucji kultury 20 października 2000 r. pod nr 2/2000, prowadzonego przez Urząd Gminy Pomiechówek. Posiada wypożyczalnię dla dorosłych jak również dla dzieci i młodzieży, czytelnię multimedialną oraz salę konferencyjną.

### 19.1. Zbiory

Stan księgozbioru na koniec 2022 roku wynosi: 28 369 woluminów, w tym:

- biblioteka w Pomiechówku – 21 688 wol.;
- filia w Kosewie – 6681 wol.

Dodatkowo:

- audiobooki - 237 jednostek inwentarzowych;
- kody dostępu do audiobooków i ebooków - 20 kodów miesięcznie do platformy Legimi oraz 10 kodów miesięcznie do platformy Empik Go.

Z myślą o osobach z niepełnosprawnością wzroku gromadzone są książki z powiększoną czcionką tzw. Duże Litery, stan na koniec 2022 roku - 158 woluminów.

W 2022 roku zbiory Biblioteki powiększyły się o 922 woluminów, w tym:

- z zakupu - 628 książek (150 wol. z Narodowego Programu Rozwoju Czytelnictwa 2.0);
- dary od czytelników - 294 wol.

W omawianym roku przeprowadzono planowaną selekcję księgozbioru, w wyniku której wycofano z księgozbioru Biblioteki Publicznej w Pomiechówku 710 książek, zaś z filii w Kosewie 1211 książek, zniszczonych i przestarzałych.

### **Stan czytelnictwa**

Liczba zarejestrowanych czytelników – 820 osób, w tym:

- biblioteka w Pomiechówku – 676 osób;
- filia w Kosewie – 144 osoby.

Liczba wypożyczonych zbiorów łącznie – 16 677 książek, 52 audiobooków oraz 360 czasopism.

<b>Łączna liczba odwiedzin w placówkach – 6 379 osób.</b>
---

### **Pozyskane środki pozabudżetowe, udział w projektach:**

- Biblioteka Narodowa – dotacja w ramach Narodowego Programu Rozwoju Czytelnictwa 2.0 Priorytet 1 Poprawa oferty bibliotek publicznych w wys. **3 750 zł** (kupiono 150 książek).
- Instytut Książki - zestawy książek w ilości 60 szt. dla dzieci w wieku 3 - 6 lat i ich rodziców w ramach Ogólnopolskiej Kampanii „Mała książka - wielki Człowiek”.
- Europejski Korpus Solidarności – goszczenie wolontariuszek wymiany międzynarodowej. W omawianym okresie w Bibliotece pracowały wolontariuszki z Francji i Austrii.

### **Zrealizowane wydarzenia, podjęte działania kulturalno-edukacyjne:**

W 2022 roku kontynuowano działania promujące czytelnictwo, zarówno w sieci (poprzez własną stronę internetową i media społecznościowe) oraz bezpośrednio w placówkach bibliotecznych (biblioteka główna i filia).

Na stałe w działania naszych placówek wpisała się stacjonarna akcja czytelnicza „Zabierz mnie ze sobą”, polegająca na tym, iż przy wejściach do budynku biblioteki w Pomiechówku i filii w Kosewie wystawiono regały, z książkami pozyskanymi od wydawców, jako dary od czytelników

lub w ramach przeprowadzonej selekcji, z których czytelnicy mogli wybierać interesujące pozycje książkowe bez obowiązku zwracania.

Podobną akcję bookcrossingową w sezonie letnim prowadziliśmy w pawilonie edukacyjnym Parku „Dolina Wkry”, z której z zainteresowaniem korzystali goście parku.

Placówki nie pozostały obojętne na apele lokalnych organizacji pomocowych i włączyły się w pomoc dla ogarniętej wojną Ukrainy, uczestnicząc w zbiorce potrzebnych artykułów, pomagając mieszkającym na terenie gminy uchodźcom w kserowaniu i drukowaniu dokumentów, udostępniając dedykowany im komputer z ukraińskim alfabetem oraz książki w języku ukraińskim.

Siedziba biblioteki jest miejscem rejestracji gminnego sztabu WOŚP, który aktywnie włączył się do udziału w 30 Finale Wielkiej Orkiestry Świątecznej Pomocy przekazując na licytację 10 pakietów tematycznych z książkami (wszystkie zostały wylicytowane). Dodatkowo działania te wspierała wolontariuszka Europejskiego Korpusu Solidarności podczas malowania buziek.

Biblioteka kontynuowała udział w ogólnopolskim projekcie czytelnicy „Mała książka – wielki Człowiek”, skierowanym do rodziców i dzieci w wieku 3 – 6 lat, zachęcając do wspólnego rodzinnego czytania. Uczestniczące w projekcie dzieci stają się czytelnikami naszej biblioteki, w nagrodę otrzymują bezpłatny zestaw książek tzw. Wyprawkę Czytelniczą oraz po zebraniu 10 naklejek na Karcie Małego Czytelnika za każdorazową wizytę w bibliotece i wypożyczenie książek, dyplom i książkowy upominek. Projekt i kampania społeczna jest prowadzona przez Instytut Książki.

Prowadzone zostały dwa konkursy dla dzieci i młodzieży z terenu gminy Pomiechówek:

- plastyczny pn. „Odkryjmy Konopnicką na nowo” w oparciu o twórczość i życie autorki, w związku z Rokiem Marii Konopnickiej;
- fotograficzny pt. „Cały mój świat” w ramach ogólnopolskiej akcji Tydzień Bibliotek.

W dniach 8–15 maja 2022 roku odbył się XIX ogólnopolski Tydzień Bibliotek. Polegał on na przeprowadzeniu lekcji bibliotecznych, tj.:

- zajęcia pn. „Świat zaklęty w bajkach” dla dzieci z 3 grup przedszkolnych z gminnego przedszkola;
- zajęcia dla zainteresowanych dzieci z podstaw kodowania;
- warsztaty motywacyjne dla uczniów klas VII i VIII ze Szkoły Podstawowej w Pomiechówku pn. „Szacunek i godność, czyli jak być dobrym człowiekiem”;
- spotkanie dla dorosłych „Mogę więcej, mogę wszystko” poprowadzone przez pisarkę Monikę Sawicką.

Zorganizowano pięć stacjonarnych wystaw, które były prezentowane w pomieszczeniach biblioteki i holu wejściowym.

W czasie ferii zimowych prezentowana była wystawa ilustracji czeskiego malarza, grafika i autora książek dla dzieci M. Šaška, do serii książek o najpiękniejszych miastach świata, pt. „Oto jest”. Wystawa została udostępniona przez Wydawnictwo Dwie Siostry i prezentowana była w dniach 7 - 28 lutego 2022 roku.

Kolejna wystawa, wypożyczona została z Wydawnictwa Mamania, to zbiór ilustracji autorstwa Emilii Dziubak do książek Martina Widmarka „Tyczka w Krainie Szczęścia” i „Dom, który się przebudził”. Wystawa była dostępna do oglądania w dniach 4 - 31 lipca 2022 roku.



Wystawa podróżnicza „Mapy”, która wypożyczona została z Wydawnictwa „Dwie Siostry”, to zestaw 16 wielkoformatowych, ściennych map wykonanych w stylu dawnych podróżników przez ilustratorów Aleksandrę i Daniela Mizielińskich do książki „Mapy”. Wystawa była prezentowana w okresie wakacji w dniach od 7 lipca do 5 sierpnia 2022 roku.

Dokładnie 63 dni, czyli od 1 sierpnia do 2 października 2022 roku mieszkańcy gminy mogli oglądać wystawę poświęconą życiu i twórczości K.K. Baczyńskiego, poety i symbolu Powstania Warszawskiego 1944 roku. Wystawa pt. „Wyje za mną ciemny, wielki czas” była prezentowana dzięki udostępnieniu przez Bibliotekę Publiczną m.st. Warszawy.

W sierpniu odbył się również wernisaż obrazów Sylwii Regulskiej - malarki, studentki Akademii Sztuk Pięknych, koordynatorki wymiany międzynarodowej Europejskiego Korpusu Solidarności. Młoda artystka zaprezentowała 28 prac stanowiących przegląd jej umiejętności i dotychczasowej drogi artystycznej. Obrazy można było oglądać przez miesiąc w sali konferencyjnej biblioteki.

W ramach współpracy ze Stowarzyszeniem Promocji Wolontariatu oraz dzięki uzyskanemu certyfikatowi jakości Europejskiego Korpusu Solidarności, w Bibliotece jako organizacji goszczącej, od 5 lat przyjmowani są wolontariusze z zagranicy. W 2022 roku goszczona była wolontariuszka z Hiszpanii (do sierpnia 2022 roku) i Austrii (od października 2022 r. do sierpnia 2023 roku). Wolontariuszki, poznały tajniki pracy bibliotekarskiej, uczestniczyły w organizowanych przez instytucję wydarzeniach, pomagały w codziennej pracy, tworzyły grafiki do postów udostępnianych w mediach społecznościowych, przygotowywały tematyczne dekoracje w salach bibliotecznych oraz realizowały własne autorskie projekty, takie jak: lekcje pokazowe, głośne czytanie i warsztaty językowe w szkołach i przedszkolach, prezentacje, wystawy, warsztaty tematyczne. Wolontariuszki prowadziły także wolontariacki blog, w którym na bieżąco relacjonowały swoje wrażenia z pobytu w Polsce. Blog jest dostępny na stronie internetowej Biblioteki.

Od wielu lat biblioteka współpracuje z Gminnym Ośrodkiem Kultury współorganizując wybrane wydarzenia kulturalne.

Przy bibliotece działa Dyskusyjny Klub Książki w ramach którego cyklicznie spotyka się grupa pań, pasjonatek literatury. Klub w tym roku świętował 5 urodziny, a dotychczas odbyło się 57 spotkań. Dzięki udziałowi w Programie DKK zostały zrefundowane koszty zorganizowanych w bibliotece spotkań autorskich dla dorosłych czytelników i warsztatów motywacyjnych dla młodzieży. Odbyły się 2 spotkania autorskie i 4 warsztaty motywacyjne dla uczniów klas VII i VIII Szkoły Podstawowej w Pomiechówku i Goławicach.

W czytelni multimedialnej biblioteki odbywają się cotygodniowe spotkania klubu brydżowego „Wist”.

Biblioteka stale opracowuje i uzupełnia zbiory poprzez zakupy książek, dary od czytelników i wydawnictw. Stara się również pozyskiwać bezpłatnie książki z innych źródeł np. z Zakładu Zasobu Wymiennego Biblioteki Narodowej.

Należy wspomnieć, iż w październiku 2022 roku nastąpiła zmiana na stanowisku dyrektora biblioteki. Po 39 latach owocnej pracy Pani Ewa Mróz oficjalnie przeszła na emeryturę. Do czasu wyboru i powołania nowego dyrektora stanowisko to zostało powierzone Pani Patrycji Bruździak.



Rysunek 21 - pożegnanie dyrektora Biblioteki w Pomiechówku

## 19.2. Zrealizowane inicjatywy i działania kulturalno-edukacyjne

### Styczeń – Marzec:

- prezentacja online o zwyczajach świątecznych i noworocznych w Hiszpanii przygotowana przez Chléo wolontariuszkę wymiany międzynarodowej;
- prezentacje online „Literatura with Chléo” - Marcel Proust, Jorge Luis Borges;
- udział w 30 finale Wielkiej Orkiestry Świątecznej Pomocy;
- literacka akcja promocyjna z okazji walentynek „Z miłości do książek”;
- udział w 6 edycji kampanii czytelniczej „Mała książka- wielki Człowiek”
- otwarcie wystawy „Oto jest M. Šašek”;
- Ogłoszenie konkursu plastycznego dla dzieci i młodzieży „Odkryjmy Konopnicką na nowo”;
- wykonanie okolicznościowych wystawek poświęconych patronom 2022 roku: Marii Konopnickiej, Józefowi Wybickiemu, Polskim Romantynom: A. Mickiewiczowi, J. Słowackiemu, C.K. Norwidowi, Z. Krasińskiemu.
- pierwsza wizyta w bibliotece – wycieczka klasy 1A ze SP w Pomiechówku do Biblioteki, prezentacja bajki „Czerwony Kapturek” w formie teatryku kamishibai;
- spotkania Dyskusyjnego Klubu Książki w Pomiechówku;

- spotkania klubu brydżowego „Wist”;
- prezentacja w sieci (FB, IT, strona internetowa) nowości wydawniczych i aktualności prasowych.

#### **Kwiecień – Czerwiec:**

- ogłoszenie wyników, wręczenie nagród i otwarcie wystawy pokonkursowej „Odkryjmy Konopnicką na nowo” w dniu Międzynarodowego Dnia Książki dla Dzieci;
- spotkanie autorskie z Jackiem Łapińskim - warsztaty motywacyjne dla uczniów klas VII i VIII ze szkół podstawowych w Goławicach i Pomiechówku;
- pierwsza wizyta w bibliotece – wycieczki klas 1B i 1C ze SP w Pomiechówku do Biblioteki, prezentacja bajki „Czerwony Kapturek” w formie teatryku kamishibai;
- wizyta w Bibliotece podopiecznych z Domu Pomocy Społecznej w Sadowej;
- udział w gminnych eliminacjach do Konkursu Recytatorskiego „Warszawska Syrenka”;
- „Biblioteka w zmieniającym się świecie” – udział w inauguracji i szkoleniu z okazji XIX Ogólnopolskiego Tygodnia Bibliotek;
- XIX Ogólnopolski Tydzień Bibliotek „Biblioteka - świat w jednym miejscu” – warsztaty, prezentacje, konkursy.
- warsztaty z programowania dla dzieci „Kodowanie na dywanie”;
- kiermasz książek, malowanie buziek, kolorowanki, planszówki „Kulturalny Dzień Dziecka”;
- spotkania Dyskusyjnego Klubu Książki w Pomiechówku;
- spotkania klubu brydżowego „Wist”;
- prezentacja w sieci (FB, IT, strona internetowa) nowości wydawniczych i aktualności prasowych.

#### **Lipiec – Wrzesień:**

- warsztaty czytelnicze „Pomiechowska Akcja Lato – Kulturalnie naturalni” w oparciu o książki przyrodnicze, zajęcia z kodowania z użyciem robotów Photon;
- spotkanie podsumowujące roczny pobyt wolontariuszki wymiany międzynarodowej Europejskiego Korpusu Solidarności Chléo Navarro Tarján. Wpis na wolontariackim blogu podsumowujący roczny pobyt w Polsce;
- otwarcie i prezentacja wystawy ilustracji książkowych autorstwa Emilii Dziubak;
- otwarcie i prezentacja wystawy podróżniczej „Mapy”;
- akcja bookcrossingowa „Uwolnij książkę razem z nami” na terenie Parku Dolina Wkry;
- wernisaż obrazów Sylwii Regulskiej;
- „Ballady i Romanse” – inscenizacja „Świtezianki” Adama Mickiewicza. Wydarzenie wspólnie zorganizowane z Gminnym Ośrodkiem Kultury w ramach Narodowego Czytania;
- powitanie nowej wolontariuszki wymiany międzynarodowej Europejskiego Korpusu Solidarności – Julii Ripper;

- spotkania dyskusyjnego klubu książki w Pomiechówku;
- spotkania klubu brydżowego „Wist”;
- prezentacja w sieci (FB, IT, strona internetowa) nowości wydawniczych i aktualności prasowych.

#### Październik – Grudzień:

- uroczyste pożegnanie odchodzącej na emeryturę wieloletniej dyrektor Biblioteki Pani Ewy Mróz;
- cykl warsztatów językowych „Bajkowe lekcje angielskiego” w oparciu o czytane bajki, prowadzony przez Julię Ripper w gminnym przedszkolu, dla dzieci 6 letnich.
- udział pracowników biblioteki w Kongresie Bibliotek 2022 „Spotkajmy się”;
- „Mikołajkowe warsztaty zakładkowe” – tworzenie zakładek do książek, połączone z głośnym czytaniem świątecznej historii oraz prezentacją o tradycjach bożonarodzeniowych w Austrii;
- wizyta studyjna w bibliotece wolontariuszek ze Stowarzyszenia Promocji Wolontariatu, nagranie filmu i przygotowanie fotorelacji pokazującej na czym polega praca Julii Ripper (wolontariuszka EVS) w bibliotece;
- spotkania Dyskusyjnego Klubu Książki;
- Spotkania Klubu Brydżowego ‘Wist’;
- prezentacja w sieci (FB, IT, strona internetowa) nowości wydawniczych i aktualności prasowych.

## 20. Urząd Stanu Cywilnego

L.p.	Rodzaj czynności	Typ dokumentu	Liczba spraw
1.	Sporządzenie aktu stanu cywilnego	akt urodzenia	12
2.		akt małżeństwa	54
3.		akt zgonu	75
4.	Migracja aktu stanu cywilnego (przeniesienie z księgi do rejestru elektronicznego)	akt urodzenia	184
5.		akt małżeństwa	432
6.		akt zgonu	44
7.	Sprostowanie aktu stanu cywilnego	akt stanu cywilnego	13
8.	Uzupełnienie aktu stanu cywilnego	akt stanu cywilnego	12
9.	Unieważnienie aktu stanu cywilnego	akt stanu cywilnego	2
10.	Zmiana imienia lub nazwiska	decyzja	3
11.	Sporządzenie zapewnienia o braku okoliczności wyłączających zawarcie małżeństwa	zapewnienie	49

12.	Wydanie zaświadczenia stwierdzającego brak okoliczności wyłączających zawarcie małżeństwa	zaświadczenie	18
13.	Przyjęcie oświadczenia o wstąpieniu w związek małżeński	protokół	30
14.	Przyjęcie oświadczenia rozwiedzionego małżonka o powrocie do nazwiska noszonego przed zawarciem małżeństwa	protokół	2
15.	Wydanie odpisu aktu stanu cywilnego	odpis aktu stanu cywilnego	774
16.	Wydanie decyzji administracyjnej z zakresu rejestracji stanu cywilnego	decyzja	0
17.	Dodanie przypisku do aktu stanu cywilnego	akt stanu cywilnego	472
18.	Dodanie wzmianki dodatkowej do aktu stanu cywilnego	akt stanu cywilnego	111
19.	Przyjęcie oświadczenia o uznaniu ojcostwa	protokół	1
20.	Wydanie zaświadczenia potwierdzającego uznanie ojcostwa	zaświadczenie	1
21.	Wydanie dowodu osobistego	dowód osobisty	1400
22.	Wydanie zaświadczenia o utracie lub uszkodzeniu dowodu osobistego	zaświadczenie	88
23.	Udostępnienie danych z Rejestru Dowodów Osobistych	pismo	13
24.	Wydanie decyzji odmownej w sprawie udostępnienia danych z Rejestru Dowodów Osobistych	decyzja	1
25.	Nadanie numeru PESEL	zaświadczenie	3
26.	Nadanie medalu za długoletnie pożycie małżeńskie	medal	16
27.	Potwierdzenie profilu zaufanego	potwierdzenie	26

Tabela 30: Podsumowanie działalności Urzędu Stanu Cywilnego w Pomiechówku



Rysunek 22 - uroczystość nadania medali za długoletnie pożycie małżeńskie

## 21. Sprawy administracyjne

Na koniec 2022 roku w urzędzie gminy funkcjonowało 10 wydziałów i 5 samodzielnych stanowisk. Ogółem na stanowiskach urzędniczych zatrudnionych było 45 osób.

### 21.1. Rada Gminy Pomiechówek

Rada Gminy Pomiechówek liczy 15 radnych.

#### **Komisja Rewizyjna**

- Grażyna Kiliś - przewodnicząca komisji
- Marcin Ruciński - zastępca przewodniczącej
- Dorota Młyńska-Marcinowska

#### **Komisja ds. oświaty, kultury, sportu, turystyki, opieki zdrowotnej i społecznej**

- Małgorzata Lewczuk – przewodnicząca komisji
- Zbigniew Pietrzak - zastępca przewodniczącej komisji
- Beata Wyszynska
- Jan Drzazgowski

#### **Komisja ds. rozwoju gospodarczego, budżetu, handlu i usług**

- Teresa Cieślińska - przewodnicząca
- Dariusz Radwański - zastępca przewodniczącej



- Artur Bonas
- Małgorzata Leszczyńska

### **Komisja ds. ochrony środowiska, rolnictwa, prawa, porządku, bezpieczeństwa publicznego i samorządu**

- Iwona Sagatyńska – przewodnicząca komisji
- Wioletta Śliwińska - zastępca przewodniczącej komisji
- Andrzej Malasiewicz
- Andrzej Górecki

### **Komisja skarg, wniosków i petycji**

- Artur Bonas – przewodniczący komisji
- Dorota Młyńska- Marcinowska - zastępca przewodniczącego komisji
- Małgorzata Lewczuk
- Iwona Sagatyńska
- Zbigniew Pietrzak

## **21.2. Sołectwa**

W skład gminy wchodzi 26 sołectw, którym przewodzą sołtysi wraz z radami sołeckimi:

<b>Sołectwo</b>	<b>Sołtys</b>	<b>Rada sołecka</b>
<b>Błędowo</b>	Piotr Mrokowski	Marzena Drzazgowska Ewa Macińska Jan Czerwiński
<b>Błędówko</b>	Józef Kowalski	Marianna Kryśkiewicz Rafał Wojda Kazimierz Turkiewicz
<b>Brody, Brody-Parcele</b>	Marek Błaszczak	Adam Witkowski Dariusz Szubski Grzegorz Kiliś
<b>Bronisławka</b>	Joanna Sałacińska	Marcin Pankonin
<b>Cegielnia-Kosewo</b>	Małgorzata Sawicka	Karolina Krężlewicz Agnieszka Białobrzeska
<b>Czarnowo</b>	Leszek Oleksiak	Urszula Oleksiak Ewa Kurpiewska Justyna Paprocka-Pająk Bogdan Łukasik
<b>Falbogi Borowe</b>	Anna Ziótek	Marzena Traczyk Wojciech Ziótek
<b>Kikoły</b>	Dorota Młyńska-Marcinowska	Marcin Michalik Paulina Kutrowska Krzysztof Cuber
<b>Goławice Pierwsze</b>	Piotr Fronczak	Monika Szmyt Grzegorz Wichowski Wioletta Popławska Agnieszka Stanisławska

		Krystyna Strzelczak
<b>Goławice Drugie</b>	Agnieszka Mrokowska	Anna Szczyrek Justyna Gers Robert Mrokowski
<b>Kosewko</b>	Wiesław Krawczyk	Tadeusz Dzikowski Maciej Orzechowski Jerzy Antonowicz Włodzimierz Biegański
<b>Kosewo</b>	Tadeusz Witkowski	Paweł Kula Anna Sidor Ewa Bandera
<b>Nowy Modlin</b>	Luiza Oleszek	Krzysztof Skowroński Maja Zakaszewska Beata Bieńkowska
<b>Nowe Orzechowo</b>	Krystyna Oleksiak	Małgorzata Krawczyk Agnieszka Oleksiak Agnieszka Ferenc
<b>Stare Orzechowo</b>	brak sołtysa	Marcin Gągolewski Agnieszka Składanek Krystyna Affek
<b>Pomocnia</b>	Mariusz Matusiak	Beata Majewska Agata Orłowska Magdalena Rola
<b>Pomiechówek</b>	Agata Damsz	Przemysław Chojnacki Jolanta Wołoszyn Elżbieta Bandurska
<b>Pomiechowo</b>	Małgorzata Różycka	Piotr Jarkowski Krzysztof Kostro-Olechowski Krzysztof Kołodziejcki
<b>Szczypiorno</b>	Julita Szafrńska	Anna Deptuła Lidia Zamecka Ewa Gajewska Renata Głuchowska Aleksandra Drank
<b>Śniadówko</b>	Adam Salwowski	Alicja Dąbrowska Andrzej Pierzchała Dorota Antosik Wioletta Strzeszewska
<b>Stanisławowo</b>	Stanisław Calak	Wojciech Zawieska Grażyna Calak Artur Turłaj Bogdan Sędrowski Anna Lipska-Roman
<b>Wólka Kikolska</b>	Marcin Ruciński	Wioletta Osińska Paweł Błoński Artur Kuczera
<b>Wola Błędowska</b>	Agnieszka Winnik	Zbigniew Ruszkowski Włodzimierz Winnik Jerzy Karabin
<b>Wójtostwo</b>	Krzysztof Popielarski	Hubert Płucienniczak

		Marcin Głuchowski Ryszard Gajewski
<b>Wymysły</b>	Małgorzata Cybula	Mirosław Waś Bożena Świerczewska Paulina Żulińska Aneta Przykazka
<b>Zapiecki</b>	Paweł Obraziński	Sylwia Małachowska Agnieszka Obrazińska Katarzyna Kantarska

Tabela 31: Wykaz sołectw z uwzględnieniem sołtysów i rad sołeckich

## 22. Promocja gminy

### 22.1. Nagrody i wyróżnienia

Podczas konferencji „Przyszłość Mazowsza z Funduszami Unijnymi”, która miała miejsce w październiku 2022 roku w Konstancinie-Jeziornej gmina Pomiechówek została liderem zajmując I miejsce pod względem aktywności pozyskiwania środków w subregionie warszawskim zachodnim.

W listopadzie 2022 roku pismo samorządu terytorialnego Wspólnota opublikowało ranking wykorzystania środków UE przez samorzady w perspektywie finansowej 2014-2020. Gmina Pomiechówek zajęła w nim 13 miejsce wśród wszystkich gmin wiejskich z całej Polski.

### 22.2. Inne działania z zakresu promocji i komunikacji społecznej

Inne działania to m. in.:

- redagowanie, wydawanie i rozpowszechnianie biuletynu informacyjnego gminy Pomiechówek – Gazety Pomiechowskiej (3 wydania);
- prowadzenie strony internetowej gminy [www.pomiechówek.pl](http://www.pomiechówek.pl);
- prowadzenie gminnego serwisu SMS;
- współpraca z mass media w zakresie informowania o bieżących wydarzeniach z życia gminy – publikacja artykułów sponsorowanych, wysyłanie informacji prasowych do redakcji m. in. Gazety Nowodworskiej, Tygodnika Nowodworskiego;
- współpraca z Lokalną Organizacją Turystyczną Trzech Rzek w zakresie promocji gminy na targach turystycznych;
- współpraca z Lokalną Grupą Działania Zielone Mosty Narwi oraz Lokalną Grupą Działania Zalew Zegrzyński w zakresie promocji gminy;
- koordynacja wydawnictw promocyjnych;
- obsługiwanie ekip telewizyjnych przygotowujących materiały filmowe dotyczące gminy (TVP 3 Warszawa);
- promocja terenów inwestycyjnych podstrefy Pomiechówek.



Rysunek 23 - Gazeta Pomiechowska

## Spis rysunków

Rysunek 1- udział w projekcie „TOPS! – Razem w celu promowania solidarności” .....	9
Rysunek 2 - budowa firmy EcoWhipes, grudzień 2022 r.....	10
Rysunek 3 - kładka w Kosewku .....	10
Rysunek 4 - ścieżka rowerowa ul. Sportowa .....	11
Rysunek 5 - świetlica wiejska w Kosewku .....	11
Rysunek 6 - tężnia solankowa w Pomiechówku.....	12
Rysunek 7 - Park Dolina Wkry .....	20
Rysunek 8 - kino w Pomiechówku .....	22
Rysunek 9 - mapa turystyczna gminy.....	23
Rysunek 10 - cerkiew prawosławna p.w. św. Aleksandry w Stanisławowie.....	24
Rysunek 11 - Samodzielny Publiczny Zakład Opieki Zdrowotnej oraz Ośrodek Pomocy Społecznej.....	26
Rysunek 12 - teren rekreacyjny w Pomiechowie .....	44
Rysunek 13 - budynek Komisariatu Policji w Pomiechówku .....	53
Rysunek 14 - lekki samochód ratowniczo-gaśniczy OSP Pomiechówek .....	56
Rysunek 15 - gminni stypendyści.....	69
Rysunek 16 - Gminny Klub Malucha znajdujący się w budynku przedszkola .....	71
Rysunek 18 - podopieczni Punktu Opieki Diennej.....	72
Rysunek 19 - Dzień Zielonej Doliny 2022 r. ....	78
Rysunek 20 - dystrubucja węgla .....	80
Rysunek 21 - koncert noworoczny Klubu Małego Melomana.....	84
Rysunek 22 - pożegnanie dyrektora Biblioteki w Pomiechówku .....	88
Rysunek 23 - uroczystość nadania medali za długoletnie pożycie małżeńskie.....	92
Rysunek 24 - Gazeta Pomiechowska.....	96

## Spis tabel

Tabela 1: Atrakcje turystyczne oraz liczba odwiedzających .....	20
Tabela 2: Wydatki według klasyfikacji .....	30
Tabela 3: Liczba osób i rodzin korzystających ze świadczeń pomocy społecznej ze względu na podział zadań .....	30
Tabela 4: Powody korzystania z pomocy społecznej.....	33
Tabela 5: Wykaz świadczeń .....	36
Tabela 6: Łączna kwota świadczeń alimentacyjnych.....	37
Tabela 7: Inwestycje zakończone w 2022 roku .....	44
Tabela 8: Liczba uczniów w placówkach oświatowych.....	58
Tabela 9: Promocja uczniów do klas programowo wyższych i drugoroczność.....	59
Tabela 10: Frekwencja i negatywne oceny z zachowania .....	59
Tabela 11: Zajęcia pozalekcyjne.....	60
Tabela 12: Struktura zatrudnienia nauczycieli .....	60
Tabela 13: Struktura zatrudnienia w placówkach oświatowych .....	61
Tabela 14: Baza lokalowa i wyposażenie placówek oświatowych – prace remontowe .....	62
Tabela 15: Wyposażenie placówek oświatowych .....	62
Tabela 16: Pomoc materialna dla uczniów - pomoc socjalna (stypendia szkolne, zasiłki szkolne) .....	63
Tabela 17: Dożywianie w szkołach .....	63
Tabela 18: Egzamin ósmoklasisty 2022 .....	64
Tabela 19: Egzamin ósmoklasisty 2022 .....	65
Tabela 20: Egzamin ósmoklasisty 2022 .....	65
Tabela 21: Egzamin maturalny 2022 - język polski .....	65
Tabela 22: Egzamin maturalny 2022 - język angielski .....	65
Tabela 23: Egzamin maturalny 2022 - matematyka .....	65
Tabela 24: Wyniki egzaminu maturalnego 2022 - ogółem .....	66
Tabela 25: Wyniki egzaminu zawodowego potwierdzającego kwalifikacje w zawodzie - technik żywienia i usług gastronomicznych.....	66
Tabela 26: Wyniki egzaminu zawodowego potwierdzającego kwalifikacje w zawodzie - technik hotelarstwa.....	67
Tabela 27: Wyniki egzaminu zawodowego potwierdzającego kwalifikacje w zawodzie - technik eksploatacji portów i terminali.....	67
Tabela 28: Wyniki egzaminu zawodowego potwierdzającego kwalifikacje w zawodzie – kucharz.....	67
Tabela 29: Dane w zakresie ilości wniosków złożonych w programie Czyste Powietrze oraz liczbie zrealizowanych przedsięwzięć na terenie gminy Pomiechówek .....	75
Tabela 30: Podsumowanie działalności Urzędu Stanu Cywilnego w Pomiechówku .....	91
Tabela 31: Wykaz sołectw z uwzględnieniem sołtysów i rad sołeckich.....	95

## Spis ilustracji

Ilustracja 1: Liczba uczniów w placówkach oświatowych .....	58
Ilustracja 2: Struktura zatrudnienia nauczycieli w placówkach oświatowych według stopnia awansu zawodowego .....	60
Ilustracja 3: Stypendia szkolne.....	63
Ilustracja 4: Refundacja kosztów obiadów – dożywianie .....	64
Ilustracja 5: Zdawalność matury graficznie .....	66
Ilustracja 6: Stypendia wójta gminy dla uczniów szczególnie zdolnych - I okres roku szkolnego 2021/2022 .....	68
Ilustracja 7: Stypendia wójta gminy dla uczniów szczególnie zdolnych - II okres roku szkolnego 2021/2022 .....	69