



Raport

o stanie gminy za rok 2020

Pomiechówek 2021

Raport o stanie gminy Pomiechówek
przygotowany zgodnie
z wymogami art. 28 aa Ustawy o samorządzie gminnym
z dnia 8 marca 1990 r. (Dz. U. z 2020 r. poz. 713 ze zm.).

Sporządziła: Agnieszka Kleniewska
agnieszka.kleniewska@pomiechówek.pl
Wydział Organizacji, Oświaty, Kadr i Rady Gminy

Urząd Gminy Pomiechówek
ul. Szkolna 1a, 05-180 Pomiechówek

Pomiechówek, maj 2021.

Spis treści

1. Wstęp.....	5
2. Informacje ogólne.....	5
3. Realizacja polityk, programów i strategii.....	6
4. Finanse gminy.....	9
5. Spółki komunalne gminy.....	12
5.1. Pomiechowskie Przedsiębiorstwo Wielobranżowe „WKRA” Sp. z o. o.....	12
5.2. Kino w Pomiechówku.....	14
5.3. Pomiechowskie Przedsiębiorstwo Wodociągowo-Kanalizacyjne „Wkra” Sp. z o.o.....	15
6. Mieszkańcy gminy.....	16
7. Ochrona zdrowia.....	18
8. Pomoc społeczna.....	19
8.1. Świadczenia pieniężne.....	21
8.2. Świadczenia niepieniężne.....	21
8.3. Usługi opiekuńcze.....	21
8.4. Domy pomocy społecznej.....	22
8.5. Dożywianie.....	22
8.6. Realizacja zadań - Ustawa o wspieraniu rodziny i systemie pieczy zastępczej.....	23
8.6.1. Asystent rodziny.....	23
8.6.2. Rodzinna piecza zastępcza.....	23
8.7. Zadania realizowane w zakresie przeciwdziałania przemocy w rodzinie.....	23
8.8. Realizacja świadczeń z Funduszu Alimentacyjnego.....	24
8.9. Realizacja zadań z ustawy „Pomoc państwa w wychowywaniu dzieci”.....	25
8.10. Zadania realizowane w ramach rządowego programu „Dobry Start”.....	25
8.11. Gminny Program Profilaktyki i Rozwiązywania Problemów Alkoholowych.....	25
8.12. Gminny Program Przeciwdziałania Narkomanii.....	25
8.13. Realizacja zadania w ramach Programu „Wspieraj Seniora”.....	25
9. Transport i komunikacja.....	26
10. Inwestycje.....	28
11. Gospodarka mieszkaniowa i komunalna.....	29
11.1. Nabywanie nieruchomości.....	29
11.2. Zbywanie nieruchomości.....	30
11.3. Stan nieruchomości na dzień 31 grudnia 2020 r.....	30
11.4. Zagospodarowanie gminnego zasobu nieruchomości.....	31
11.5. Gospodarka mieszkaniowa.....	32
12. Planowanie przestrzenne.....	32
12.1. Studium uwarunkowań i kierunków zagospodarowania przestrzennego gminy.....	32
12.2. Decyzje lokalizacyjne.....	34
13. Zabytki gminne.....	35
13.1. Gminna Ewidencja Zabytków.....	35
13.2. Program Opieki nad Zabytkami Gminy Pomiechówek na lata 2020-2023.....	36
14. Bezpieczeństwo w gminie.....	36
14.1. Policja.....	36
14.2. Ochotnicza Straż Pożarna.....	39
15. Edukacja.....	41
15.1. Sieć placówek oświatowych na terenie gminy Pomiechówek.....	41
15.2. Zajęcia pozalekcyjne, konkursy, projekty, wycieczki.....	43
15.3. Kadra nauczycielska.....	43
15.4. Konkurs na dyrektora.....	44
15.5. Prace remontowe/doposażenie.....	44
15.6. Pomoc materialna dla uczniów.....	45
15.7. Finansowanie przez urząd gminy.....	47
15.8. Wyniki egzaminów w roku szkolnym 2019/2020 gmina Pomiechówek.....	47
15.9. Stypendia wójta gminy Pomiechówek dla uczniów szczególnie zdolnych.....	49
16. Gminny Punkt Malucha.....	51
17. Działalność na rzecz ochrony środowiska.....	53
17.1. Program ograniczania niskiej emisji.....	53
17.2. Program ochrony środowiska dla Gminy Pomiechówek.....	53
17.3. Inwentaryzacja źródeł ciepła.....	54
17.4. Aktualizacja bazy azbestowej.....	55
17.5. Opieka nad bezdomnymi zwierzętami, utylizacja padłych zwierząt.....	55
17.6. Prowadzenie systemu gospodarowania odpadami komunalnymi.....	56
17.7. Odkomarzanie na terenie gminy.....	58
17.8. Nasadzenia.....	58
18. Działalność Ośrodka Kultury PomPA.....	58

19. Działalność Biblioteki.....	61
19.1. Zbiory	61
19.2. Zrealizowane inicjatywy oraz działania kulturalno-edukacyjne	63
20. Urząd Stanu Cywilnego.....	64
21. Sprawy administracyjne	66
22. Sołectwa	67
23. Promocja gminy	67
23.1. Nagrody i wyróżnienia	67
23.2. Inne działania z zakresu promocji i komunikacji społecznej.....	68
Spis rysunków.....	69
Spis tabel.....	76
Spis ilustracji.....	69

1. Wstęp

Szanowni Państwo!

Z nieukrywaną satysfakcją przedstawiam Państwu Raport o stanie gminy za rok 2020. Z satysfakcją – bo choć rok 2020, ze względu na wybuch pandemii COVID-19, był jednym z najtrudniejszych doświadczeń, z jakim przyszło nam Polakom zmierzyć się od dziesięcioleci, to udało zapewnić gminie Pomiechówek stabilność finansową i decyzyjną, tym samym bezpiecznie przeszliśmy ten trudny czas.

Bezspрэcznie pandemia zdominowała nasze życie społeczne i gospodarcze. Od początku mieliśmy świadomość, że jej echa mogą długo pobrzmiwać w wielu dziedzinach naszego samorządowego życia. Mimo wszystko postanowiliśmy, że nie wycofamy się z wcześniej zaplanowanych dużych zadań inwestycyjnych. Finalizowaliśmy więc realizację projektu przygotowania terenów inwestycyjnych PomInvest – z determinacją jeszcze większą niż zwykle, bo wybuch pandemii jeszcze mocniej utwierdził nas w przekonaniu, że tylko prężnie działające przedsiębiorstwa są w stanie zapewnić gminie dobrobyt. Z dużą dozą ostrożności, ale mimo wszystko kierując się optymizmem, zaplanowaliśmy postępowania przetargowe na kolejne duże projekty inwestycyjne, realizowane w ramach projektu „Mobilności” oraz „Revitalizacji”. Przebudowaliśmy ulicę Mostową, wyposażyliśmy Gminny Klub Malucha w potrzebny sprzęt, wymieniliśmy nieekologiczne piece na urządzenia przyjazne środowisku.

O tych, i wielu innych działaniach gminy podjętych w minionym 2020 roku przeczytacie Państwo w niniejszym raporcie. Oprócz informacji na temat realizowanych i zaplanowanych inwestycji, znalazły się również te dotyczące wykonania budżetu, demografii, gospodarki przestrzennej, gospodarki komunalnej, oświacie, ochronie zdrowia, pomocy społecznej czy bezpieczeństwie publicznym.

Pokładam nadzieję, że dokument ten będzie okazją do poszerzenia wiedzy na temat lokalnego samorządu, a także sposobnością do dyskusji o naszej gminie i jej kierunkach rozwoju.

Wójt Gminy Pomiechówek

Dariusz Bielecki

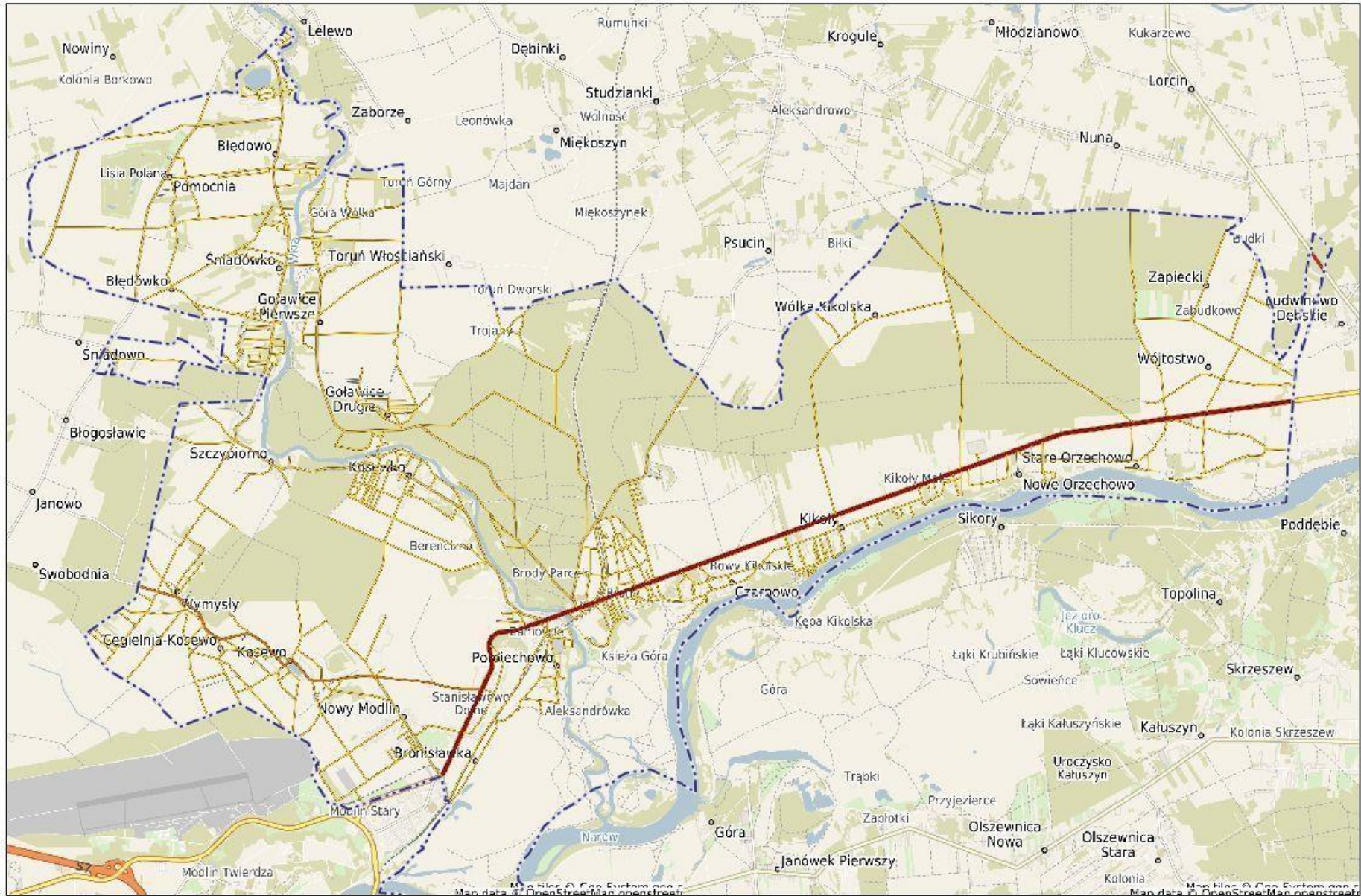

2. Informacje ogólne

Gmina Pomiechówek położona jest w północnej części Mazowsza, w powiecie nowodworskim, w odległości 40 km od Warszawy i 7 km od Mazowieckiego Portu Lotniczego Warszawa-Modlin. Zajmuje obszar 102,70 km²; administracyjnie podzielona jest na 26 sołectw, które aranżują życie swoich lokalnych społeczności. W gminie zamieszkują 9022 osoby.

Na terenie gminy znajdują się dwa rezerваты przyrody: leśny Pomiechówek oraz przyrody Dolina Wkry. W znacznej części gmina objęta jest Warszawskim Obszarem Chronionego Krajobrazu. Położona jest nad wodami Wkry i Narwi. Mamy dogodnie połączenie z Warszawą. Podmiejski ruch pasażerski umożliwia szybkie dotarcie ze stolicy do samego centrum Pomiechówka – zaledwie 46 minut podróży pociągiem dzieli nas od warszawskiej aglomeracji. Kilka kilometrów od zachodnich granic gminy przebiega jedna z podstawowych dróg szybkiego ruchu samochodowego w Polsce - trasa nr 7 Warszawa-Gdańsk.

W partnerstwie z Włochami

Od 1998 r. współpracujemy z włoską gminą Antrodoco, położoną ok. 100 km od Rzymu. Pierwsze lata partnerstwa opierały się na wymianach przedstawicieli różnych grup społecznych i zawodowych, potem ukierunkowaną na wymianę młodzieży, ze szczególnym uwzględnieniem dziedziny sportu. W 2020 roku, z uwagi na trwającą pandemię kontakty władz gminy zostały ograniczone do rozmów telefonicznych.

Pozarządowo

Na terenie gminy aktywnie działają stowarzyszenia i organizacje, a wśród nich: Stowarzyszenie "Grupa Rodzin z Dziećmi Niepełnosprawnymi", „Pomiechowskie Bezdomniaki”, "Młodzi dla wsi", Stowarzyszenie OSP w Pomiechówku oraz w Goławicach Pierwszych, Stowarzyszenie Miłośników Tradycji i Kultury „Boryna”, Stowarzyszenie Twórcza Dolina oraz Koło Gospodyń Wiejskich „Młynareczka”.

3. Realizacja polityk, programów i strategii

W gminie Pomiechówek w 2020 roku obowiązywały następujące dokumenty strategiczne:

- Strategia rozwoju gminy na lata 2016-2020,
- Wieloletnia Prognoza Finansowa,
- Program rewitalizacji gminy Pomiechówek na lata 2016-2020.

Cele zawarte w tych dokumentach zostały częściowo osiągnięte poprzez budowę społeczeństwa obywatelskiego, wzmocnienie kapitału ludzkiego i procesów włączenia społecznego, gdyż nastąpiło wzmocnienie współpracy z organizacjami pozarządowymi i wspieranie tworzenia poziomych więzi społecznych wśród mieszkańców stałych i zamieszkałych czasowo. Wzmocniono więzi administracji samorządowej z mieszkańcami gminy w ramach wspólnoty samorządowej.

Strategia rozwoju gminy Pomiechówek na lata 2016-2020 jest najważniejszym dokumentem strategicznym na poziomie lokalnym określającym kierunek prowadzonych polityk i rozwoju gminy. Określa długofalowy plan działania, wobec szans i zagrożeń wynikających ze zmieniającego się otoczenia. Wskazuje ona, w jakich kierunkach powinna zmierzać gmina, aby zapewnić sobie stały i zrównoważony rozwój, a jednocześnie zadbać, by mieszkańcom polepszać warunki życia. Dokument został przyjęty uchwałą Rady Gminy Pomiechówek

11 kwietnia 2016 r.

Projekty kluczowe dla realizacji strategii mieszczą się w czterech obszarach: gospodarka, infrastruktura i społeczeństwo, przestrzeń i środowisko.

W roku 2020 w obszarze gospodarka, zakończono budowę infrastruktury drogowej w Stanisławowie (w tym skrzyżowanie z DK 62) w celu połączenia z siecią dróg gminnych w strefie inwestycyjnej w Nowym Modlinie. Kolejne firmy uzyskały zezwolenie na prowadzenie działalności na terenie Warmińsko-Mazurskiej Specjalnej Strefy Ekonomicznej, a kolejny z tych podmiotów rozpoczął budowę zakładu.



Rysunek 1 Siedziba pierwszego zakładu w strefie ekonomicznej

Sfinalizowano przebudowę ulicy Mostowej wraz z budową chodników, nowych miejsc parkingowych, zatoki autobusowej. Inwestycja, zrealizowana przez gminę, powstała jako element szerszego projektu – kompleksowej przebudowy infrastruktury dworcowej.

Monitorowaliśmy końcowy proces realizacji dworca kolejowego przy stacji PKP, który został ukończony jesienią 2020 roku. Na dzień złożenia raportu oczekujemy na finalizację realizacji zadania przez inwestora, jakim jest PKP.

W obszarze środowisko kontynuowano program likwidacji odpadów azbestowych, wymieniono połowę, z 164 zaplanowanych do wymiany, sztuk nieefektywnych źródeł ciepła u mieszkańców gminy, co znacząco przyczyni się do zmniejszenia emisji gazów cieplarnianych do atmosfery.

Program rewitalizacji gminy Pomiechówek na lata 2016-2020 z perspektywą do 2023 roku zakłada działania projektowe w pięciu podobszarach rewitalizacji tj. w Goławicach Drugich, Kosewie, Nowym Modlinie, Pomiechowie oraz Pomiechówku. W trzech z tych podobszarów prowadzono w 2020 roku działania mające na celu wzmocnienie potencjału i aktywizacji społeczności lokalnej.

Nieprzerwanie od 2017 roku trwają prace na terenach inwestycyjnych objętych granicami Warmińsko-Mazurskiej Specjalnej Strefy Ekonomicznej (Podstrefa Pomiechówek), które wyposażono w sieć kanalizacyjną, wodociągową, elektroenergetyczną, drogową oraz światłowodów. W toku wdrożeniowym pozostają zadania w miejscowości Pomiechowo tj. zagospodarowanie terenu przed kościołem św. Anny, remont świetlicy wiejskiej oraz zagospodarowanie terenu przy ul. Mazowieckiej wraz z zabezpieczeniem powodziowym pobliskich zabudowań. Realizacja tych zadań planowana jest do ukończenia w roku 2021.



Rysunek 2 Droga na terenie Warmińsko-Mazurskiej Specjalnej Strefy Ekonomicznej w Nowym Modlinie

W podobszarze rewitalizacji Pomiechówek - zmodernizowana i rozbudowana przestrzeń budynku ośrodka kultury została udostępniona mieszkańcom na działania kulturalne. Dokonano orientacji cenowej co do kosztów realizacji budowy kładki pieszo-rowerowej wzdłuż mostu kołowego na rzece Wkra, modernizacji zagospodarowania DK 62 w celu poprawy bezpieczeństwa i dostosowania do ruchu rowerowego oraz dokończenia remontu remizy Ochotniczej Straży Pożarnej. Prace będą kontynuowane w roku 2021.

Do opracowania Wieloletniej Prognozy Finansowej wykorzystano historyczne materiały źródłowe (zweryfikowane dane budżetowe będące wynikiem analizy danych dotyczących wykonania budżetu za ostatnie 3 lata), założenia makroekonomiczne przyjęte w WPF, wytyczne dotyczące założeń makroekonomicznych na potrzeby wieloletnich prognoz finansowych jednostek samorządu terytorialnego opublikowane przez Ministerstwo Finansów, zgromadzone informacje o faktach dotyczących gospodarki finansowej, a także wiedzę o planowanych zamierzeniach, wynikających z różnych dokumentów obowiązujących na terenie gminy.

Na kalkulację ważniejszych pozycji dochodów miały wpływ:

- informacja ministra finansów, ustalająca planowaną kwotę subwencji na 2020 rok, a także planowane udziały gmin w podatku dochodowym od osób fizycznych. Kwoty planowanych wpływów z tytułu subwencji ogólnej oraz z tytułu udziałów w podatku dochodowym od osób fizycznych przyjęto do budżetu w wysokościach podanych przez ministra finansów
- decyzja wojewody mazowieckiego, ustalająca ostateczne kwoty dotacji celowych na zadania własne i zlecone gminy,

- informacja Krajowego Biura Wyborczego w Warszawie dotycząca dotacji celowej na finansowanie kosztów prowadzenia i aktualizacji stałego rejestru wyborców.
- Przy szacowaniu wydatków kierowano się zasadą niezbędnej racjonalizacji wydatków.

4. Finanse gminy

Budżet Gminy Pomiechówek na 2020 rok został uchwalony Uchwałą Rady Gminy Nr XVI/117/2019 z dnia 30.12.2019 roku.

Dochody budżetu uchwalono w łącznej kwocie – **64 342 489,37 zł**, w tym:

1. dochody bieżące w kwocie **56 343 824,26 zł**
2. dochody majątkowe w kwocie **7 998 665,11 zł**

Wydatki budżetu uchwalono w łącznej kwocie – **62 041 110,37 zł**, w tym:

1. wydatki bieżące w kwocie – **52 870 081,49 zł**
2. wydatki majątkowe – **9 171 028,88 zł**.

W trakcie realizacji polityki finansowej w 2020 r. wielkości planistyczne ulegały zmianom, których dokonywała Rada Gminy, a także wójt w granicach upoważnienia ustawowego oraz upoważnienia udzielonego przez radę. Po wprowadzonych zmianach na dzień 31.12.2020 r. ustalono:

1. dochody ogółem w wysokości – **65 313 926,96 zł**
2. wydatki ogółem w wysokości – **65 231 390,33 zł**

Zmiany związane były przede wszystkim z urealnieniem dochodów i wydatków z tych źródeł, które na etapie planowania przyjęto w kwotach szacunkowych, a zmian w kwotach dotacji i subwencji dokonano zgodnie z zawiadomieniami otrzymanymi od dysponentów środków.

W stosunku do pierwotnej uchwały budżetowej plan dochodów został zwiększony o **971 437,59 zł**. Największymi pozycjami, powodującymi zmiany planowanych dochodów były:

- zmniejszenie wpływów z tytułu podatku od nieruchomości,
- zwiększenie dotacji na zadania z zakresu opieki społecznej,
- zwiększenie dotacji z budżetu UE,
- zwiększenie wpływów z tytułu uzyskanej pomocy finansowej oraz środków na realizacji zadań inwestycyjnych.

W stosunku do pierwotnej uchwały budżetowej plan wydatków został zwiększony o **3 190 279,96 zł**.

Największymi pozycjami powodującymi zmiany planowanych wydatków były:

- zwiększenie wydatków w ramach realizowanych zadań z zakresu opieki społecznej,
- zwiększenia wydatków na realizację projektów unijnych oraz zadań inwestycyjnych, na które Gmina Pomiechówek otrzymała dofinansowanie.

Tabela 1 Dane dotyczące wykonania dochodów i wydatków budżetu Gminy Pomiechówek za 2020 rok

Wyszczególnienie	Plan (po zmianach)	Wykonanie	Wykonanie %
1	2	3	4
A. DOCHODY OGÓŁEM (A1+A2)	65 313 926,96	56 894 220,59	87,11
A1. Dochody bieżące	54 939 998,31	53 741 156,62	97,82
A2. Dochody majątkowe w tym:	10 373 928,65	3 153 063,97	30,39
A21. dochody ze sprzedaży majątku	1 444 000,00	1 044 331,68	72,32
B. WYDATKI OGÓŁEM (B1+B2)	65 231 390,33	54 263 414,40	83,19
B1. Wydatki bieżące	52 839 365,10	49 766 363,55	94,18
B2. Wydatki majątkowe	12 392 025,23	4 497 050,85	36,29
C. WYNIK BUDŻETU (nadwyżka+ / deficyt-) (A-B)	82 536,63	2 630 806,19	x
C1. Różnica między dochodami bieżącymi a wydatkami bieżącymi (A1-B1)	2 100 633,21	3 974 793,07	x
D1. PRZYCHODY OGÓŁEM z tego:	3 083 126,37	847 515,64	x
D11. kredyty, pożyczki, emisja papierów wartościowych w tym:	2 393 071,00	0,00	x
D12. spłata udzielonych pożyczek	0,00	0,00	x
D13. nadwyżka z lat ubiegłych, pomniejszona o niewykorzystane środki pieniężne, o których mowa w art. 217 ust. 2 pkt 8 ustawy o finansach publicznych	0,00	0,00	x
D13a. niewykorzystane środki pieniężne, o których mowa w art. 217 ust. 2 pkt 8 ustawy o finansach publicznych	0,00	157 460,27	x
D14. prywatyzacja majątku JST	0,00	0,00	x
D15. wolne środki, o których mowa w art. 217 ust. 2 pkt 6 ustawy o finansach publicznych	690 055,37	690 055,37	x
D16. inne źródła	0,00	0,00	x
D2. ROZCHODY OGÓŁEM z tego:	3 165 663,00	3 165 663,00	100,00
D21. spłaty kredytów i pożyczek, wykup papierów wartościowych w tym:	3 165 663,00	3 165 663,00	100,00
D22. udzielone pożyczki	0,00	0,00	0,00
D23. inne cele	0,00	0,00	0,00

Jak wynika z powyższej tabeli, wykonanie dochodów w 2020 roku osiągnęło wskaźnik 87,11% planu, natomiast wydatki zrealizowano na poziomie 83,19%.

Wprowadzony z dniem 20 marca 2020 r. stan epidemii na obszarze Rzeczypospolitej Polskiej, w związku z zakażeniami wirusem COVID-19 przełożył się na realizację zadań inwestycyjnych, zaplanowanych do wykonania w roku 2020. Planowane do realizacji na III kw. 2020 r. inwestycje nie zostały zrealizowane ze względu na wprowadzony stan epidemii w kraju i niepewną sytuację gospodarczą. Aktywność społeczno-gospodarcza została znacznie ograniczona co przełożyło się również na wykonane wydatki bieżące. Wykonanie dochodów ogółem na poziomie 87,11 % związane jest z częściową realizacją zadań inwestycyjnych, na które Gmina Pomiechówek otrzymała dofinansowanie z budżetu UE, a które stanowiły 11,13% dochodów ogółem. Również strona wydatkowa budżetu wobec częściowego wykonania projektów dofinansowanych środkami z budżetu UE przedstawia się na poziomie 83,19%, gdzie zadania te stanowiły ponad 13% wydatków ogółem. Realizacja wszystkich niewykonanych zadań inwestycyjnych realizowanych z udziałem środków z budżetu UE w roku 2020, przesunięta została na rok 2021.

Plan dochodów po zmianach wynosił **65 313 926,96 zł** i został wykonany w kwocie **56 894 220,59 zł, tj. 87,11%**, w tym:

- dochody bieżące na planowaną kwotę **54 939 998,31 zł** zostały wykonane w kwocie **53 741 156,62 zł, tj. 97,82%**,
- dochody majątkowe na planowaną kwotę **10 373 928,65 zł** zostały wykonane w kwocie **3 153 063,97 zł, tj. 30,39%**.

Plan wydatków budżetowych po zmianach wynosił **65 231 390,33 zł** i został wykonany w kwocie **54 263 414,40 zł**, co stanowi **83,19%** wykonania ogółem.

Plan wydatków bieżących wynosił 52 839 365,10 zł, a wykonanie wyniosło 49 766 363,55 zł, co stanowi 94,18%. Plan wydatków majątkowych wynosi 12 392 025,23 zł, a wykonanie 4 497 050,85 zł, co stanowi 36,28%.

Wykonane wydatki bieżące stanowią **91,72 %**, a wydatki majątkowe stanowią **8,28 %** ogólnego wykonania wydatków budżetowych.

Analizując wykonanie wydatków według poszczególnych działów klasyfikacji budżetowej stwierdzić należy, iż największe wydatki poniesiono w dziale 801 – Oświata i wychowanie, gdzie zrealizowane wydatki w kwocie **19 574 814,83 zł** stanowią 36,07% ogółu wydatków. Drugą, co do wielkości pozycję wydatkową budżetu stanowi dział związany z szeroko rozumianą pomocą społeczną 855 – Rodzina – **14 574 172,05 zł**, 26,85% ogółu wydatków, gdzie m.in. realizowane są świadczenia wychowawcze stanowiące pomoc państwa w wychowaniu dzieci.

W toku wykonywania budżetu Gmina Pomiechówek nie wykonała wszystkich wydatków, realizowanych w ramach funduszu sołectkiego. Sytuacja epidemiczna spowodowana wirusem Covid-19 i związana z tym sytuacja społeczno-gospodarcza, przekładająca się na spowolnienie zarówno gospodarcze oraz społeczne, utrudniła terminową realizację zadań i tym samym nie udało się ich zrealizować do dnia 31.12.2020 r.

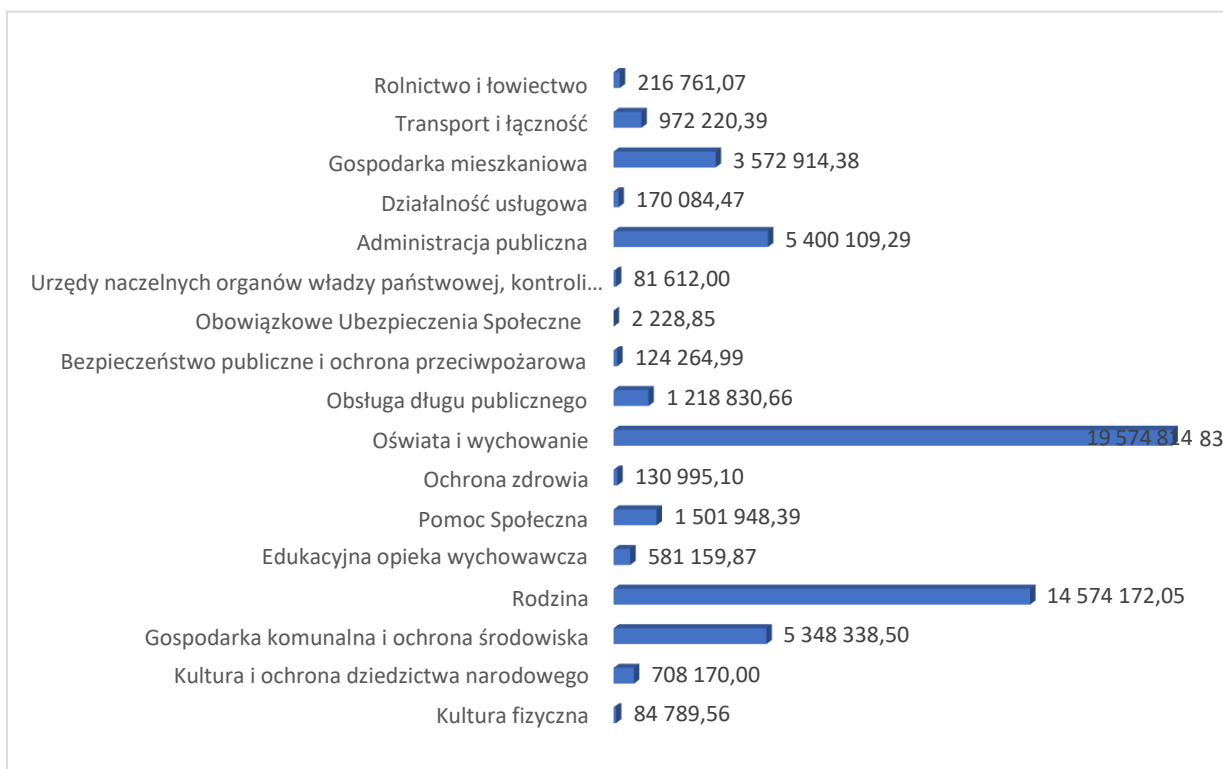

5. Spółki komunalne gminy

W gminie funkcjonowały dwie spółki komunalne: Pomiechowskie Przedsiębiorstwo Wielobranżowe „Wkra” Sp. z o.o. oraz Pomiechowskie Przedsiębiorstwo Wodociągowo-Kanalizacyjne „Wkra” Sp. z o.o.

Z dniem 7.08.2020 roku obie spółki zostały połączone w jeden podmiot, działający pod nazwą Pomiechowskie Przedsiębiorstwo Wielobranżowe „WKRA” Sp. z o. o. (połączenie nastąpiło na zasadzie przejęcia spółki Pomiechowskie Przedsiębiorstwo Wodociągowo-Kanalizacyjne „WKRA” Sp. z o.o. przez Pomiechowskie Przedsiębiorstwo Wielobranżowe „WKRA” Sp. z o.o.). Spółka przejmująca wstąpiła z tym dniem we wszystkie prawa i obowiązki spółki przejmowanej. Połączenie nastąpiło z mocy prawa i nie wymaga wprowadzania jakichkolwiek zmian do zawartych umów lub porozumień.

5.1. Pomiechowskie Przedsiębiorstwo Wielobranżowe „WKRA” Sp. z o. o.

Pomiechowskie Przedsiębiorstwo Wielobranżowe „WKRA” Sp. z o. o jest spółką gminną, która została powołana do realizacji zadań własnych gminy. Przedmiotem działalności spółki jest m.in. zaspokajanie zbiorowych potrzeb społeczności lokalnej dotyczących zaopatrzenia w wodę i odprowadzania ścieków. W zakresie realizacji tego zadania należącego do sfery użyteczności publicznej spółka podejmuje przedsięwzięcia zmierzające do zapewnienia prawidłowego i bezawaryjnego funkcjonowania sieci wodnej i kanalizacji sanitarnej.

Dział remontowo-budowlany realizuje zadania własne i zlecone przez gminę Pomiechówek, w szczególności:

- a) przebudowa dróg gminnych,
- b) przebudowa chodników,
- c) przebudowa oświetlenia ulicznego,
- d) utwardzanie dróg gminnych,

- e) profilowanie i remonty częściowe dróg będących w zarządzie gminy Pomiechówek,
- f) odśnieżanie dróg będących w zarządzie gminy Pomiechówek,
- g) bieżąca konserwacja oświetlenia ulicznego na terenie gminy Pomiechówek.

Park „Dolina Wkry” obejmuje ścieżkę przyrodniczą, na której znajduje się sześć wiat edukacyjnych, wieża widokowa, kładka łęgowa, trasa w koronach drzew oraz urządzenia do zabawy dla dzieci. Jest to teren otwarty i ogólnodostępny. Jedynie wejście na wieżę widokową i trasę w koronach drzew jest odpłatne. Ścieżka jest miejscem spacerów dla mieszkańców gminy, ale i turystów z całej Polski.

W sezonie letnim park linowy odwiedziło 13 622 turystów, spacer w koronach drzew 11 646, a wieżę widokową 469. Z pakietu skorzystało 43 372 osób.

Od samego początku sezonu turystycznego nie zwolniliśmy tempa nawet w trudnym pandemicznym okresie, kiedy wszystkie atrakcje parku zgodnie z obostrzeniami rządu musiały zostać zamknięte. Stworzyliśmy możliwość wirtualnego zwiedzania parku oraz łapania ciekawostek przyrodniczych nie wychodząc z domu. Przygotowywaliśmy warsztaty do samodzielnej realizacji, które nie wymagały kontaktu z innymi osobami. Zachęcaliśmy do udziału w spacerach przyrodniczych i grach terenowych na świeżym powietrzu. Gdy sytuacja się ustabilizowała otworzyliśmy wszystkie atrakcje parku. Organizowaliśmy różnorodne zajęcia przyrodnicze, warsztaty leśno-artystyczne oraz gry terenowe zachęcające zarówno dzieci jak i dorosłych do zobaczenia i doświadczenia bogactwa przyrodniczego parku „na własnej skórze”.

Odbywały się również warsztaty sensoryczne pt. „Pryśły zmysły”. Wydarzenie to skierowane było przede wszystkim do nauczycieli, ale także do rodziców i animatorów. Była to okazja, aby dorośli sami doświadczyli bliskiego spotkania z naturą.

Dodatkowo organizowane są rodzinne spacerzy przyrodnicze i inne wydarzenia dla osób indywidualnych m.in.:

- rodzinne warsztaty przyrodnicze „Przyrodobadacze”,
- zimowe ptakoliczenie,
- kwiatki na Dzień Matki,
- baśniowy Dzień Dziecka,
- długi weekend,
- zwierzyniec – niezwykle spotkania ze zwierzętami,
- wystawa „Drzewa” – zorganizowana wspólnie z Biblioteką Publiczną w Pomiechówku.

Uczestniczyło w nich ok. 1120 osób.

Dodatkowo w roku 2020 poszerzyliśmy ofertę parku o organizację leśnych urodzin tematycznych. W roku 2020 r odbyła się również premiera dwóch tras TRInO tj. „Z aparatem po Parku Dolina Wkry” i „Spacer nad WKRA”, które stworzyliśmy wspólnie z Polskim Towarzystwem Turystyczno-Krajoznawczym.

Od kwietnia 2020 roku w Parku „Dolina Wkry” odbywały się warsztaty przyrodnicze oraz gry terenowe. Były one przeznaczone dla dzieci w wieku przedszkolnym i szkolnym. W 2020 roku skorzystało z tej oferty ok. 700 uczniów.

W czasie wakacji zostały zorganizowane pobyty dzienne dla dzieci w wieku 6-12 lat, odbywające się od poniedziałku do piątku w godzinach 8:00-15:00. Było to łącznie 20 dni, ich główną ideą była swobodna zabawa, intensywny kontakt z przyrodą i różnorodne twórcze aktywności. Każdy dzień miał swój temat przewodni. Nie zabrakło zabaw i gier terenowych. W sumie z oferty Lata Leśnych Dzieci skorzystało ponad 30 dzieci.

Dodatkowo we współpracy z Ośrodkiem Kultury PomPA były zorganizowane ferie – Zima Leśnych Dzieci, czyli mnóstwo leśnych (i nie tylko) atrakcji w terenie i ośrodku kultury.

Zaplanowany na 10 października piknik kulturalno-sportowo-ekologiczny, połączony z XVI edycją Biegu Warsa i Sawy został odwołany z uwagi na wprowadzone przez rząd obostrzenia, dotyczące organizacji imprez plenerowych. W programie wydarzenia miały się znaleźć biegi dla dzieci i dorosłych, miasteczko rowerowe z profesjonalnym rowerowym pokazem artystycznym, zawody rowerowe dla najmłodszych oraz liczne warsztaty, animacje i konkursy. Ponadto w Urzędzie Marszałkowskim Województwa Mazowieckiego został złożony wniosek o dofinansowanie przedsięwzięcia, który został pozytywnie rozpatrzony. Niestety z uwagi na konieczność odwołania pikniku musieliśmy zrezygnować z przyznanej dotacji, która nie mogła zostać przeznaczona na inny cel.

Trwająca pandemia uniemożliwiła również kompleksowe zorganizowanie w 2020 roku części rozrywkowej Dożynek Gminno-Parafialnych, jakim od wielu lat był cieszący się zainteresowaniem mieszkańców turniej sołectw. Kultywowanie tradycji tworzenia i święcenia wieńców dożynekowych niezwykle mocno wpisało się w świadomość lokalną, dlatego podczas uroczystej Mszy Świętej Dziękczynnej odprawionej w Kościele parafialnym w Pomiechowie, poświęcone zostały przygotowane przez sołectwa wieńce dożynekowe. Po mszy świętej na stoiskach promocyjnych, przygotowanych jedynie przez kilka sołectw, odbyła się degustacja potraw kuchni polskiej.

19 września 2020 r. odbyła się akcja „Sprzątanie świata 2020 w Parku Dolina Wkry”. Uczestnicy wzięli udział w warsztatach recyklingowych tworzenia portfelików z tetrapaków. Przy okazji był poruszany temat – jak ograniczyć produkcję odpadów.

Park „Dolina Wkry” cieszył się ogromnym zainteresowaniem mediów:

- telewizją TVP1 programem „Pytanie na śniadanie”,
- telewizją TVP 3 Warszawa programem „Niejednym śladem”.

Idea powstania parku i jego oferta były również szeroko opisywane i komentowane na portalach turystycznych i społecznościowych oraz na blogach parentingowych, prowadzonych przez osoby odwiedzające park.

5.2. Kino w Pomiechówku

13 października 2018 roku dokonano oficjalnego otwarcia budynku kultury i sali kinowej. Kameralne, łączące cechy nowoczesnego multiplexu i kina studyjnego, kino w Pomiechówku, wyposażone zostało w najwyższej klasy system dźwiękowy w systemie Dolby 7.1 oraz doskonałą technologię projekcji obrazu. Sala kinowa posiada 104 miejsca siedzące.

W roku 2020 kino w Pomiechówku wyświetliło 26 filmów (2019: 108), kino odwiedziło 8 819 widzów (2019: 27 905). Największą liczbę widzów przyciągały polskie filmy, a w szczególności polskie komedie.

**5.3. Pomiechowskie Przedsiębiorstwo Wodociągowo-Kanalizacyjne „Wkra” Sp. z o.o.
W ramach prowadzonej działalności w zakresie wodociągowo-kanalizacyjnym zrealizowano:**

- pobór, uzdatnianie i doprowadzanie wody do odbiorców na terenie gminy Pomiechówek,
- zapewnienia ciągłości dostaw wody i odprowadzania ścieków,
- stałą poprawę jakości usług wodociągowo-kanalizacyjnych, w tym poprawę jakości dostarczanej wody,
- utrzymanie w sprawności systemu kanalizacji sanitarnej dla gminy Pomiechówek, łącznie z przepompowniami strefowymi, oczyszczanie ścieków w oczyszczalni ścieków,
- wykonawstwo sieci i przyłączy wodociągowo-kanalizacyjnych,
- świadczenie usług czyszczenia kanalizacji sanitarnej,
- odbiór ścieków wozem asenizacyjnym.

W roku 2020 zrealizowano:

- wystawiono 32 854 faktur za pobraną wodę i odprowadzone ścieki (2019: 16 709),
- wykonano ok. 1500 kursów opróżnienia zbiorników bezodpływowych (2019: ok 1600), dowożąc do oczyszczenia 13 700 tys. m³ ścieków (2019: ok. 17 500 m³),
- przyjęto 13 483 tys. m³ ścieków dowożonych od firm zewnętrznych (2019: ok. 15 765 m³),
- warunki techniczne dotyczące przyłącza wody – 65 sztuk (2019: 62), a dotyczących kanalizacji 11 szt. (2019: 22),
- spółka pełniła nadzór nad budową nowych przyłączy wodociągowych w 50 przypadkach (2019: 62) oraz przyłączy kanalizacyjnych w 9 przypadkach (2019: 15),
- zawarto 146 umów na dostarczenie wody i odprowadzanie ścieków (2019: 105),
- dział wodociągowy wymienił 212 sztuk wodomierzy zwykłych (2019: 170),
- z ujęć wody pobrano 720 tys. m³ wody (2019: 747 tys. m³),
- odebrano i oczyszczono 213 tys. m³ ścieków dopływających gminną siecią kanalizacyjną (2019: 174 334 m³),
- oczyszczono sieć kanalizacji: ul. Topolowa, ul. Sportowa, ul. Klonowa, ul. Nasielska, ul. Wolności, ul. Polna, ul. Serocka,
- wymieniono pompy na ujęciach SUW Kosewo, SUW Czarnowo, SUW Stanisławowo,
- przegląd hydrantów p.poż. oraz montaż nowych – 46 szt.,
- wykonanie łącznika sieci wodociągowej w Kosewie,
- przegląd hydrantów p. poż.,
- zamontowano falownik i nową armaturę na hydroforni w Goławicach oraz zamontowano nowe hydrofory,
- wymieniono pompy i obudowy studni w Czarnowie, dodatkowo zamontowano również nowe hydrofory,
- wymieniono pompy w Wólce Kikolskiej,
- wymieniono falowniki na ujęciu wody Czarnowo-Brody,
- budowa sieci – ul. Lotników, ul. Kolejowa, ul. Ludowa, Śniadówko,

- wykonano montaż zasuw liniowych: Kosewko Berencizna, ul. Wojska Polskiego, Szczypiorno, Śniadówko.

6. Mieszkańcy gminy

W 2020 roku liczba mieszkańców zwiększyła się o 24 osoby i na dzień 31 grudnia 2020 roku wynosiła 9022 osoby, w tym 4661 kobiet i 4361 mężczyzn.

W odniesieniu do poszczególnych kategorii wiekowych:

- liczba kobiet w wieku przedprodukcyjnym (15 lat i mniej) wynosiła 763 osoby, a liczba mężczyzn wynosiła 757 osób,
- liczba kobiet w wieku produkcyjnym (16-60 lat) wynosiła 2636 osób, a liczba mężczyzn w wieku produkcyjnym (16-65 lat) wynosiła 2959 osób,
- liczba kobiet w wieku poprodukcyjnym wynosiła 1262 osób, a liczba mężczyzn wynosiła 645 osób.

W 2020 roku narodziło się w gminie 86 osób, w tym 41 dziewczynek i 45 chłopców, a zmarło 100 osób, w tym 47 kobiet i 53 mężczyzn.

Tabela 2 Liczba mieszkańców, liczba urodzeń i zgonów

Zakres danych	2020 rok	2019 rok	2018 rok
Liczba mieszkańców na koniec roku	9022 (4661 kobiet i 4361 mężczyzn)	8998 (4629 kobiet i 4369 mężczyzn)	8967 (4619 kobiet i 4348 mężczyzn)
Liczba urodzeń	86 (41 dziewczynek i 45 chłopców)	90 (44 dziewczynki i 46 chłopców)	93 (52 dziewczynki i 41 chłopców)
Liczba zgonów	100 (47 kobiet i 53 mężczyzn)	106 (51 kobiet i 55 mężczyzn)	116 (50 kobiet i 66 mężczyzn)

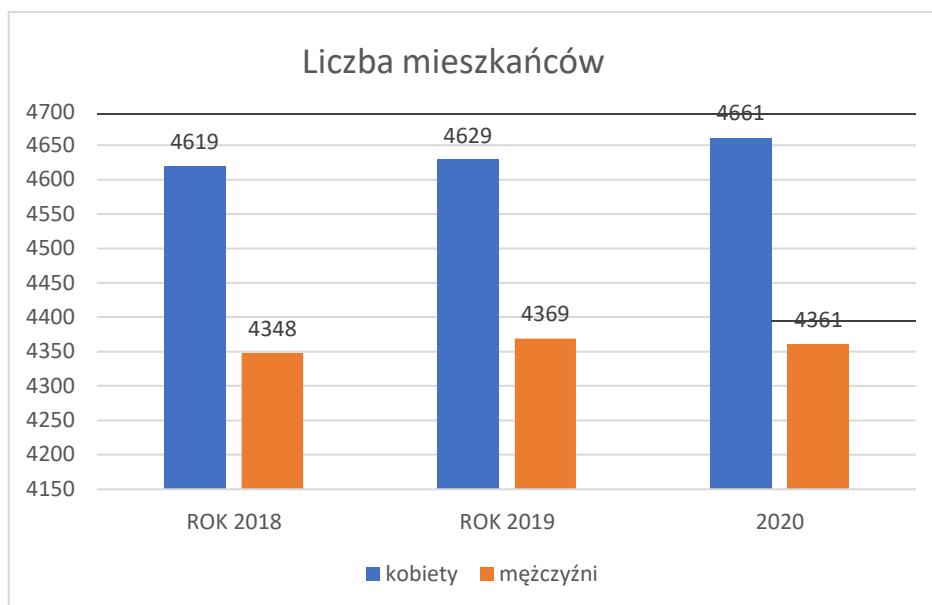

Ilustracja 1 Liczba mieszkańców z podziałem na kobiety i mężczyzn

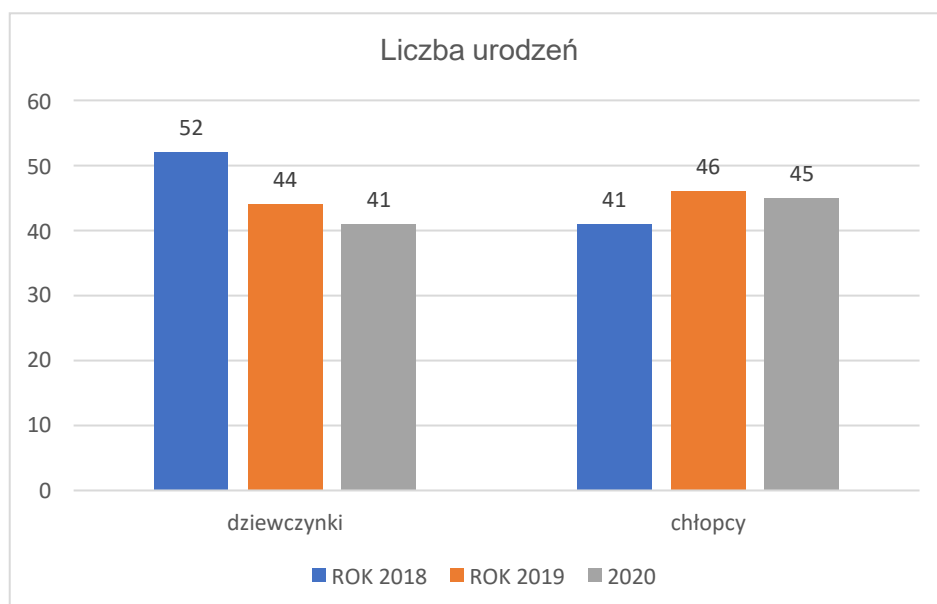

Ilustracja 2 Liczba urodzonych z podziałem na dziewczynki i chłopców

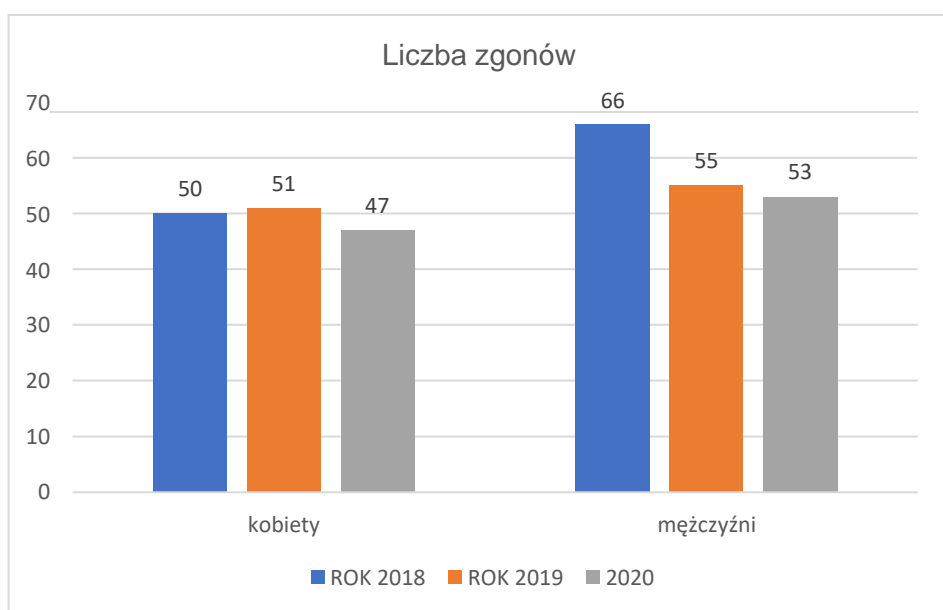

Ilustracja 3 Liczba zgonów z podziałem na kobiety i mężczyzn

7. Ochrona zdrowia

Na terenie gminy funkcjonuje jeden podmiot leczniczy, powołany przez gminę – **Samodzielny Publiczny Zakład Opieki Zdrowotnej**. SP ZOZ działa na podstawie kontraktu podpisanego z Narodowym Funduszem Zdrowia na usługi podstawowej opieki zdrowotnej oraz usługi stomatologiczne. W 2020 roku liczba pacjentów zadeklarowanych do lekarza podstawowej opieki zdrowotnej wynosiła **4085 osób** (2019: 3900).

Samodzielny Publiczny zakład Opieki Zdrowotnej w Pomiechówku realizował szereg zadań w zakresie podstawowej opieki zdrowotnej, stomatologii ogólnej oraz dziecięcej. Świadczył również usługi potwierdzenia profilu zaufanego i aktywowania internetowych kont pacjentów (IKP), w ramach której założonych zostało 91 kont. Internetowe konto pacjenta umożliwia uzyskanie recepty elektronicznej bezpośrednio na telefon komórkowy, a w przyszłości innych dokumentów elektronicznych, upoważniających do świadczeń medycznych (skierowania).

Rok 2020 był czasem dużych wyzwań w związku z panującą sytuacją epidemiologiczną w kraju (COVID-19), która spowodowała konieczność rozszerzenia charakteru świadczonych usług i wprowadzenia licznych usprawnień w obszarze elektronicznej rejestracji (od 10 września 2020 roku wystawiane były skierowania elektroniczne). Wizyty lekarskie zostały rozszerzone o:

- teleporady,
- wideokonsultacje.

Dodatkowo ze względu na konieczność identyfikacji pacjentów z podwyższoną temperaturą ciała - zastosowano system termograficznego pomiaru temperatury ciała (kamera termowizyjna), co przyczyniło się do wzrostu bezpieczeństwa pacjentów oraz pracowników SPZOZ, a także umożliwiło sprawne działanie placówki.

W zakresie podstawowej opieki zdrowotnej udzielono 22 615 porad, teleporad oraz wideokonsultacji (2019: 21 611, 2018: 21 234), w tym osobom powyżej 65 r.ż. 12 010 (2019: 11 123). W zakresie stomatologii zrealizowano 2003 wizyty (2019: 2386), z czego 602 dotyczyły pacjentów do 18 roku życia.

W SP ZOZ zatrudnienie kształtowało się następująco:

- **pracownicy medyczni** (2 lekarzy medycyny, 1 lekarz stomatolog, 2 pielęgniarki środowiskowo-rodzinne, 1 położna środowiskowo-rodzinna, 1 asystentka stomatologiczna, , 1 położna),
- **pracownicy administracyjni** (1 księgowa, 1 referent ds. administracyjnych, 2 rejestratorki medyczne, 1 informatyk, 1 pracownik gospodarczy, 1 inspektor ochrony danych osobowych).

Na terenie gminy przeprowadzono badania kobiet w kierunku wykrywalności raka piersi. Świadczenia udzielane były w mammobusach. Przebadano około 134 kobiet. (2019: 163, 2018: 150).



Rysunek 3 Publiczny Zakład Opieki Zdrowotnej oraz Ośrodek Pomocy Społecznej

8. Pomoc społeczna

Celem działalności Ośrodka Pomocy Społecznej jest doprowadzenie do możliwie pełnego życiowego usamodzielnienia osób i rodzin, do ich integracji ze środowiskiem oraz umożliwienie osobom i rodzinom przezwyciężenie trudnych sytuacji życiowych, których nie są w stanie pokonać, wykorzystując własne zasoby, możliwości i uprawnienia oraz

zapobieganie powstawaniu takich sytuacji. Pomoc społeczna wspiera osoby i rodziny w wysiłkach, zmierzających do zaspokojenia niezbędnych potrzeb i umożliwia im życie w warunkach odpowiadających godności człowieka.

Pomoc udzielana była w formie pieniężnej, w naturze lub usługach. Świadczenia miały charakter stały, okresowy lub jednorazowy. Praca socjalna z klientami nastawiona była na ich usamodzielnienie życiowe oraz integrację ze środowiskiem. Osobom wymagającym wsparcia w codziennych czynnościach przyznawano usługi opiekuńcze w miejscu zamieszkania lub w ośrodkach wsparcia oraz w domach pomocy społecznej. Wspierano rodzinę, przyznając asystenta rodziny. Udzielano pomocy dzieciom pozbawionym opieki rodzicielskiej oraz osobom będącym w kryzysie.

Tabela 3 Łączna kwota wydatków w 2020 roku

Rodzaj wydatków	Wydatki (w PLN)	(w%)
Ogółem	15 543 349,75	100 %
Finansowanie zadań z budżetu państwa	14 202 455,86	91 %
Finansowanie zadań z budżetu gminy	1 340 893,89	9 %

Tabela 4 Wydatki według klasyfikacji

Rozdział zgodnie z klasyfikacją budżetową	Wydatki pokryte ze środków gminy (w zł)	Wydatki pokryte z dotacji (w PLN)
Świadczenia rodzinne, świadczenia z funduszu alimentacyjnego oraz składki na ubezpieczenia emerytalne i rentowe z ubezpieczenia społecznego wraz z utrzymaniem	72 383,29	3 059 000
Składki na ubezpieczenie zdrowotne opłacane za osoby pobierające niektóre świadczenia z pomocy społecznej, niektóre świadczenia rodzinne	0	29 534,41
Zasiłki i pomoc w naturze	11 398,16	5 397
Zasiłki stałe	0	341 443,73
Piecza zastępcza	173 587,57	0
Domy Pomocy	90 499,29	0
Ośrodki Pomocy Społecznej	778 127,32	142 676,05
Program 500 Plus	0	10 156 188,17
Dożywianie	25 111,80	37 325,96
Karta Dużej Rodziny	0	213,22
Dodatki mieszkaniowe i energetyczne	4 519,80	135,66

Stypendia i zasiłki dla uczniów	7 686,75	30 747
Przeciwdziałanie przemocy	1 999,56	0
Zwalczanie narkomanii	7 449,60	0
Przeciwdziałanie alkoholizmowi	113 545,50	0
Program 75 Plus	0	10 706,25
Asystent i koordynator rodzinnej pieczy zastępczej	38 354,46	0
Program 300 Plus	0	354 020
Kłeska żywiolowa	0	0
Składki na ubezpieczenie zdrowotne opłacane za osoby pobierające niektóre świadczenia rodzinne	0	28 225,80
Program Wspieraj Seniora	450,54	1 802,16
Koszty schronienia	15 780,25	0
RAZEM	1 340 893,89	14 202 455,86

8.1. Świadczenia pieniężne

a) Zasiłki stałe przyznano dla:

- **2020: 52 osób, 581 świadczeń na kwotę 341 444 zł**
- 2019: 60 osób, 613 świadczeń na kwotę 363 539 zł
- 2018: 69 osób, 171 świadczeń na kwotę 394 895 zł

b) Zasiłki okresowe przyznano dla:

- **2020: 5 osób, 14 świadczeń na kwotę 5 546 zł**
- 2019: 12 osób, 31 świadczeń na kwotę 8 994 zł
- 2018: 4 osoby, 15 świadczeń na kwotę 4 468 zł

c) Zasiłki celowe i celowe specjalne przyznano dla:

- **2020: 34 osób, na kwotę 11 399 zł**
- 2019: 53 osób, na kwotę 45 039 zł
- 2018: 131 osób na kwotę 73 013 zł

8.2. Świadczenia niepieniężne

W 2020 r. pomocy w postaci pracy socjalnej udzielono 215 rodzinom (2019: 260), a osób w tych rodzinach – 451 (2019: 566). W ramach realizacji zadań ośrodek współpracował z sądem rodzinnym, kuratorami, pedagogami szkolnymi, policją, organizacjami pozarządowymi, a także Powiatowym Centrum Pomocy Rodzinie.

8.3. Usługi opiekuńcze

Za pośrednictwem OPS z usług opiekuńczych w całym roku skorzystało 27 osób (2019: 30). Cena świadczenia godziny usług wynosiła 15 zł (2019: 7 zł). Usługi opiekuńcze realizowały opiekunki domowe zatrudnione w ośrodku. W 2020 r. z odpłatności za usługi wpłynęło 17 944 zł (2019: 16 312).

8.4. Domy pomocy społecznej

Osobie wymagającej całodobowej opieki z powodu wieku, choroby lub niepełnosprawności, niemogącej samodzielnie funkcjonować w codziennym życiu, której nie można zapewnić niezbędnej pomocy w formie usług opiekuńczych, przysługuje prawo do umieszczenia w domu pomocy społecznej. W domach pomocy społecznej przebywają 3 osoby. Koszt pobytu finansowany przez ośrodek to kwota 90 499 zł.

W schronisku dla bezdomnych w Janowie „Antidotum” przebywała okresowo 1 osoba (2019: 3).

8.5. Dożywianie

W ramach programu dożywianie w 2020 r. objęto pomocą 80 osób (2019: 215) – dorosłych i dzieci – na kwotę 62 438 zł (2019: 96 662). Pomoc w formie ciepłego posiłku (obiad) skierowano do 75 uczniów (2019: 142) w szkołach i przedszkolach, 5 osób dorosłych oraz 59 osób i rodzin skorzystało ze świadczenia pieniężnego na zakup żywności lub posiłku. Udział środków własnych wynosił 25 112 zł (2019: 39 000). Dla 85 osób (2019: 87) ośrodek wydał skierowania na żywność w ramach programu operacyjnego „Pomoc żywnościowa” 2014-2020.

Tabela 5 Powody korzystania z pomocy społecznej

Lp.	Powody trudnej sytuacji życiowej	Liczba rodzin ogółem	Liczba osób w rodzinach
1.	Ubóstwo	87	161
2.	Sieroctwo	0	0
3.	Bezdomność	1	1
4.	Potrzeba ochrony macierzyństwa	7	33
5.	Bezrobocie	34	110
6.	Niepełnosprawność	49	65
7.	Długotrwała choroba	41	53
8.	Bezradność w sprawach opiekuńczo-wychowawczych prowadzenia gospodarstwa domowego, w tym:	17	70
9.	Rodziny niepełne	5	12
10.	Rodziny wielodzietne	7	48
11.	Alkoholizm	15	44
12.	Przemoc w rodzinie	19	57
12.	Narkomania	0	0

13.	Trudności po opuszczeniu zakładu karnego	1	1
14.	Zdarzenia losowe	1	1
15.	Trudności w integracji osób, które otrzymały status uchodźcy lub ochronę uzupełniającą	0	0

8.6. Realizacja zadań - Ustawa o wspieraniu rodziny i systemie pieczy zastępczej

8.6.1. Asystent rodziny

W 2020 roku funkcję asystenta rodziny pełniła jedna osoba. W roku sprawozdawczym 11 rodzin (2019: 13) zostało objętych opieką asystenta, w których łącznie przebywało 37 dzieci (2019: 36). Wszystkie rodziny objęte wsparciem asystenta charakteryzowały się bezradnością w sprawach opiekuńczo-wychowawczych i prowadzeniu gospodarstwa domowego.

8.6.2. Rodzinna piecza zastępcza

W roku sprawozdawczym 7 dzieci (2019: 6) przebywało w spokrewnionych rodzinach zastępczych, natomiast 2 dzieci (2019: 8) z powodu braku osób bliskich do opieki zostało umieszczonych w zawodowej rodzinie zastępczej, 5 dzieci (2019: 6) w placówce opiekuńczo-wychowawczej (łącznie 16 dzieci). Koszt realizacji zadania – 173 587,57 zł. Odpłatność gminy za pobyt dzieci.

8.7. Zadania realizowane w zakresie przeciwdziałania przemocy w rodzinie

Zespół Interdyscyplinarny stanowi najważniejszy element gminnego systemu przeciwdziałania przemocy w rodzinie.

Ma na celu:

- skupienie przedstawicieli wszystkich instytucji i służb z terenu gminy, których wspólne działania mogą kompleksowo przyczynić się do ograniczenia zjawiska przemocy domowej i stworzenia systemu wsparcia dla osób i rodzin, gdzie występuje zjawisko przemocy.

Do Zespołu Interdyscyplinarnego w 2020 r. wpłynęło 10 zgłoszeń (2019: 12) z interwencji „Niebieska Karta”, część A oraz 9 spraw kontynuowanych z 2019 r. Zespół Interdyscyplinarny w Pomiechówku w 2020 roku powołał 10 grup roboczych do pracy z ofiarami przemocy i osobami podejrzanymi o stosowanie przemocy w rodzinie. W trakcie prac grup roboczych odbyło się 49 spotkań. Grupy robocze opracowały i realizowały indywidualny plan pomocy, monitorowały sytuację rodzin, w których dochodzi do przemocy oraz rodzin zagrożonych wystąpieniem przemocy, a także dokumentowały działania podejmowane wobec rodzin, w których dochodzi do przemocy. W 2020 r. odbyło się 1 szkolenie dla członków zespołu oraz 4 posiedzenia.

Zaznaczenia wymaga fakt, iż w roku 2020 praca zespołu oraz grup roboczych była szczególnie trudna, w związku z panującym stanem epidemii i wynikającymi z tego ograniczeniami. Działania wszystkich służb były prowadzone z zachowaniem pełnych zasad bezpieczeństwa bez uszczerbku dla rodzin, z którymi były prowadzone prace.

Zadania realizowane w zakresie stypendiów szkolnych

Pomoc materialna jest udzielana uczniom w celu zmniejszenia różnic w dostępie do edukacji, umożliwienia pokonywania barier dostępu do edukacji wynikających z trudnej sytuacji materialnej ucznia. Stypendia szkolne przyznane zostały:

- **2020: 60 uczniów**
- 2019: 63 uczniów
- 2018: 73 uczniów

OPS wypłacił świadczenia w wysokości 38 433,75 zł w tym: 30 747 zł od wojewody, 7 686,75 zł środki własne gminy.

Zadania realizowane w zakresie dodatków mieszkaniowych

Dodatki mieszkaniowe wypłacono dla 3 rodzin na kwotę 4 519,80 zł.

Zadania realizowane w zakresie świadczeń zdrowotnych finansowanych ze środków publicznych

Osobom pozostającym bez prawa do ubezpieczenia zdrowotnego, posiadającym obywatelstwo polskie i posiadającym miejsce zamieszkania na terytorium Rzeczypospolitej Polskiej, spełniającym kryterium dochodowe zgodnie z ustawą o pomocy społecznej wydawane są decyzje potwierdzające prawo do świadczeń opieki zdrowotnej na okres 90 dni. W 2020 r. wydano 4 decyzje w sprawie potwierdzenia prawa do wyżej wymienionych świadczeń.

W 2020 roku ze świadczeń rodzinnych skorzystały 362 rodziny (2019: 435). Ogółem wydano 487 decyzji, w tym 48 zmieniających, 44 decyzje uchylające oraz 26 decyzji odmownych. Prawo do zasiłku rodzinnego oraz dodatków do zasiłku rodzinnego ustalono dla 513 osób, w tym dla 60 osób wypłacając im zasiłek pielęgnacyjny w wysokości 215,84 zł miesięcznie.

W 2020 roku o ustalenie prawa do świadczenia rodzicielskiego ubiegało się 16 matek nowonarodzonych dzieci, na które ustalono prawo wydając decyzje pozytywne do pobierania świadczenia rodzicielskiego w wysokości 1 000 zł miesięcznie.

Świadczenie pielęgnacyjne z tytułu opieki nad niepełnosprawnym dzieckiem było wypłacane 38 rodzinom w wysokości 1 830 zł miesięcznie. Wnioski o jednorazową zapomogę z tytułu urodzenia dziecka złożyło 19 osób, które otrzymało zapomogę w kwocie 1 000 zł jednorazowo na każde dziecko.

Specjalny zasiłek opiekuńczy z tytułu opieki nad osobą niepełnosprawną wypłacany był dla 5 rodzin w wysokości 620 zł miesięcznie. W tej samej wysokości był również wypłacany dla 1 osoby zasiłek dla opiekuna.

Karta Dużej Rodziny

Ośrodek realizuje również program Karta Dużej Rodziny. W 2020 roku wpłynęło łącznie 25 wniosków (2019: 82).

8.8. Realizacja świadczeń z Funduszu Alimentacyjnego

Ogółem wydano 59 decyzji (2019: 70) w tym 1 odmowna, 3 uchylające, 3 decyzje o uznaniu dłużnika za uchylającego się od zobowiązań alimentacyjnych, 3 decyzje o nie

należnie pobranych świadczeniach oraz 5 decyzji umarzających postępowanie dotyczące uznania dłużnika za uchylającego się od zobowiązań alimentacyjnych. Ilość decyzji przyznających - 42.

Ze świadczeń z funduszu alimentacyjnego korzystało 40 rodzin, w których 55 osób było uprawnionych do pobierania świadczeń. Podjęto działania wobec 47 dłużników, zamieszkałych na terenie gminy Pomiechówek oraz wobec 63 dłużników, mieszkających poza terenem gminy.

W 2020 roku, dzięki różnorodnym działaniom, wyegzekwowano od dłużników alimentacyjnych kwotę 133 040 zł, tytułem spłaty należności powstałej z funduszu alimentacyjnego.

8.9. Realizacja zadań z ustawy „Pomoc państwa w wychowywaniu dzieci”

Na dzień 31 grudnia 2020 roku z programu 500 Plus skorzystało 1029 rodziny (2019: 1027). Łącznie na realizację zadań wynikających z ustawy o pomocy państwa w wychowaniu dzieci, ośrodek wydatkował kwotę 10 156 188,17 zł.

8.10. Zadania realizowane w ramach rządowego programu „Dobry Start”

W 2020 roku w ramach programu wpłynęło 812 wniosków o ustalenie prawa do świadczenia. Wydano 799 informacji, a świadczenie wypłacono na 1142 dzieci.

8.11. Gminny Program Profilaktyki i Rozwiązywania Problemów Alkoholowych

W 2020 roku w ramach realizacji zadań w programie wydatkowano kwotę w wysokości 113 545,50 zł. Realizacje dotyczyły głównie:

- prowadzenie placówek opiekuńczo-wychowawczych wsparcia dziennego dla dzieci z rodzin dysfunkcyjnych w miejscowości Kosewo, Szczypiorno i Nowy Modlin – 99 830 zł,
- wynagrodzenie komisji – 3175,55 zł,
- prowadzenie poradnictwa i zajęć terapeutycznych – 9 540 zł
- paczki świąteczne dla dzieci z rodzin dysfunkcyjnych – 999,95 zł

8.12. Gminny Program Przeciwdziałania Narkomanii

W ramach Gminnego Programu Przeciwdziałania Narkomanii w okresie sprawozdawczym OPS realizował głównie pomoc psychologiczną dla rodzin i dzieci, mających problemy wychowawcze, głównie związane z braniem środków psychoaktywnych, osób, które doświadczyły przemocy, jak również osób współzależnych od alkoholu, które skorzystały z pomocy psychologa – 101 osób, koszt 7 449 zł.

8.13. Realizacja zadania w ramach Programu „Wspieraj Seniora”

W październiku 2020 r. Gmina Pomiechówek przystąpiła do realizacji Programu „Wspieraj Seniora”. Głównym założeniem programu było wsparcie finansowe gmin w zakresie organizacji i realizacji usług, polegających na dostarczaniu zakupów dla osób w wieku 70 lat i więcej, które ze względu na trwający stan epidemii, pozostawały w swoich domach. Z programu skorzystały 3 osoby. Zadanie nie objęło znacznej liczby osób, ale z pewnością dało poczucie zapewnienia maksymalnej opieki naszym seniorom.

8.14. Realizacja zadań w ramach programu „Czyste powietrze”.

Ośrodek od października 2020 r. realizuje program „Czyste powietrze”, w ramach którego wpłynęły 2 wnioski. Osoby te zamierzają składać wnioski o przyznanie dofinansowania z WFOŚiGW.

9. Transport i komunikacja

Na dzień 31 grudnia 2020 r. długość dróg gminnych publicznych wynosiła 127,22 km, w tym:

- 61,78 km drogi bitumiczne;
- 2,05 km drogi betonowe;
- 5,88 km drogi o nawierzchni z kostki;
- 15,63 km drogi o nawierzchni tłuczniowej;
- 41,36 km drogi gruntowe;
- 0,52 km drogi o nawierzchni brukowcowej.

Stworzony z myślą o mieszkańcach Gminy Pomiechówek transport publiczny, nieustannie od marca 2014 r. cieszy się ogromnym zainteresowaniem. Największą grupą odbiorców korzystającą z komunikacji lokalnej są uczniowie, studenci i osoby starsze. W 2020 r. gmina wydatkowała na ten cel kwotę blisko 600 000,00 zł.

W 2020 r. operator sprzedał 61 676 szt. biletów jednorazowych oraz 173 szt. biletów miesięcznych. W tym czasie pojazdy przewoźnika przejechały łącznie 229 861,8 km.

Na terenie gminy Pomiechówek usługi w tym zakresie na wszystkich liniach komunikacyjnych realizuje jeden przewoźnik: MAGNET-TRANS Bartłomiej Obraziński z siedzibą w Starym Orzechowie 34, gm. Pomiechówek.

W 2020 r. przewozy odbywały się w ramach dziewięciu linii komunikacyjnych:

- linia nr I (Stare Orzechowo – Zapiecki – Pomiechówek – Stanisławowo – Pomiechówek – Zapiecki – Stare Orzechowo);
- linia nr II (Stare Orzechowo – Pomiechówek – Stanisławowo – Pomiechówek – Stare Orzechowo);
- linia nr III (Stare Orzechowo – Pomiechówek – Stare Orzechowo);
- linia nr IV (Pomiechówek – Kosewko – Błędowo – Błędówko – Śniadówko – Kosewko – Pomiechówek);
- linia nr V (Pomiechówek – Kosewko – Błędowo – Błędówko – Śniadówko – Kosewko – Pomiechówek);
- linia nr VI (Pomiechówek – Goławice Drugie – Goławice Pierwsze – Pomiechówek);
- linia nr VII (Pomiechówek – Goławice Drugie – Goławice Pierwsze – Pomiechówek – Pomiechówek);
- linia nr VIII (Pomiechówek – Wymysły – Pomiechówek);
- linia nr IX (Pomiechówek PKP – Ośrodek Zdrowia ul. Słoneczna – Pomiechówek PKP).

Schemat komunikacji lokalnej w Gminie Pomiechówek

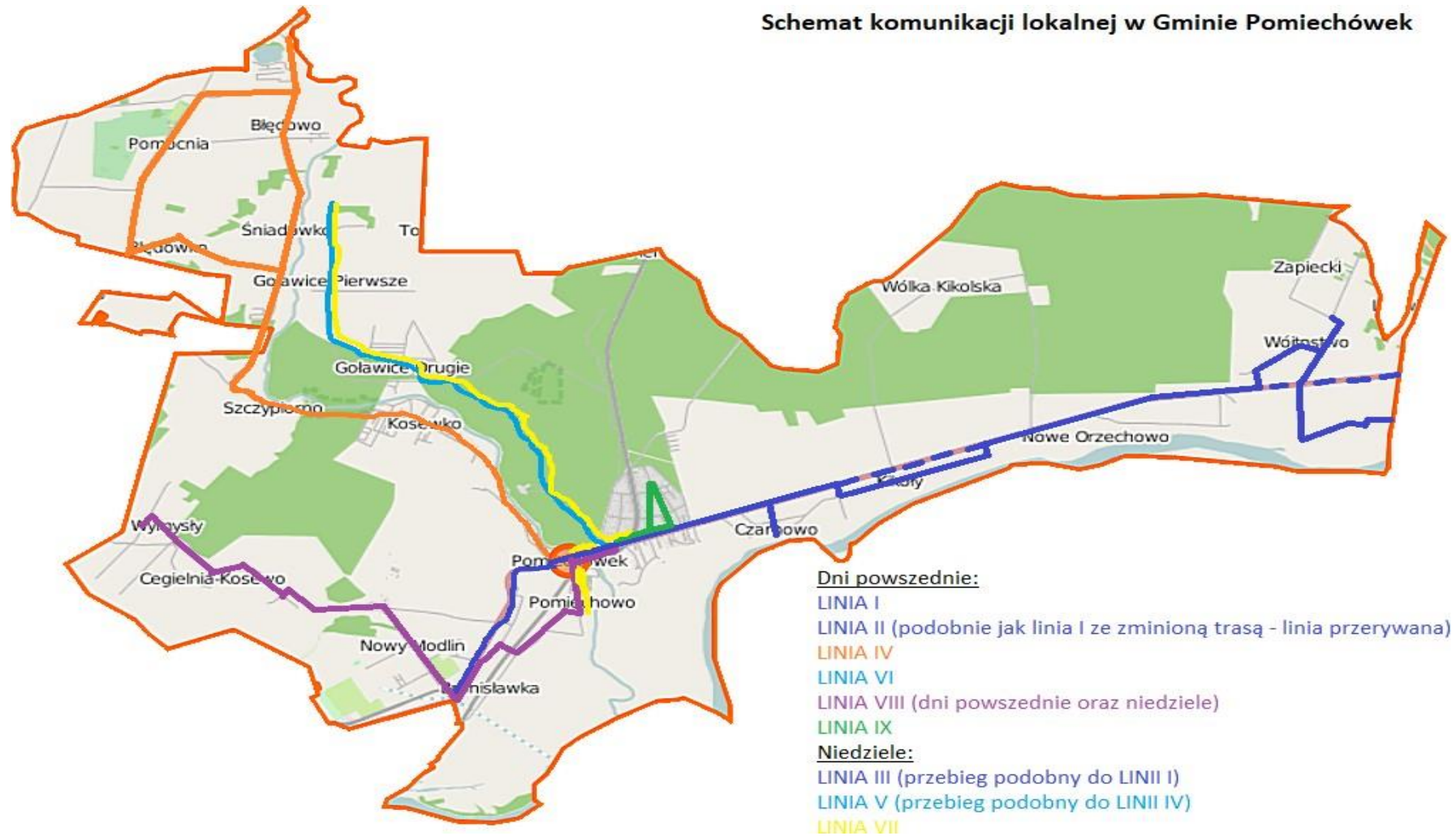

Rysunek 4 Trasy komunikacji lokalnej

10. Inwestycje

Tabela 6 Inwestycje zakończone w 2020 r.

Lp.	Nazwa inwestycji	Zakres inwestycji	Wartość
1.	Przebudowa drogi gminnej na odc. Stanisławowo - Nowy Modlin wraz ze skrzyżowaniem z drogą krajową - zadanie realizowane w ramach zadania "Budowa drogi gminnej nr 240556W wraz z przebudową drogi krajowej nr 62 umożliwiającej skomunikowanie terenów inwestycyjnych wokół Portu Lotniczego Modlin, w tym objętych obszarem Warmińsko-Mazurskiej Specjalnej Strefy Ekonomicznej"	<ul style="list-style-type: none"> wykonanie drogi gminnej wraz z włączeniem do drogi krajowej nr 62 na długości 1302 m, szerokości jezdni 6,0 m i z pobocznymi o szerokości 1 m, przystosowanej do ruchu ciężkiego wykonanie przebudowy odcinka drogi krajowej nr 62 na długości 150 m poszerzenia pasa drogowego w celu wykonania dodatkowych pasów do skręcania pojazdów na drogę gminną budowa chodnika w obrębie przebudowanego skrzyżowania 	3 048 358,55 zł
2.	Modernizacja i przystosowanie pomieszczeń do działalności Gminnego Klubu Dziecięcego nr 1 w Pomiechówku	<p>Dostawa i montaż urządzeń zabawowych i wyposażenia:</p> <ul style="list-style-type: none"> wieża do zabawy ze zjeżdżalnią huśtawka podwójna z siedziskami piaskownica drewniana z zadaszeniem bujak: autko, konik stonoga ogrodowa pojazd traktor wózek zestaw zabawek do piasku - 12 elementów domek z patio dwa jeździki dziecięce furtka wejściowa 	34 725,41 zł
3.	Modernizacja i przystosowanie pomieszczeń do działalności Gminnego Klubu Malucha nr 1 w Pomiechówku	<p>Dostawa i montaż klimatyzacji w budynku publicznego przedszkola w Pomiechówku:</p> <ul style="list-style-type: none"> dostawa i montaż małych centrali (urządzenia klimatyzacji w ilości 4 szt., skraplacz materiałów) dostawa i montaż dużej centrali (urządzenia klimatyzacji w ilości 2 szt., skraplacz materiałów) instalacja freonowa doprowadzenie sterowania do jednostek wewnętrznych montaż jednostek zewnętrznych i wewnętrznych podłączenie zasilania elektrycznego czynnik chłodniczy 	155 718,00 zł
4.	Redukcja emisji zanieczyszczeń powietrza w Gminie Pomiechówek	<p>Dostawa i uruchomienie kotłów gazowych, pelletowych i olejowych na terenie Gminy Pomiechówek:</p> <ul style="list-style-type: none"> kocioł gazowy dwufunkcyjny 15-20 kW – 8 szt. kocioł gazowy dwufunkcyjny 21-26 kW – 8 szt. kocioł gazowy jednofunkcyjny 15-20 kW – 7 szt. kocioł gazowy jednofunkcyjny 21-26 kW – 15 szt. kocioł na biomasę (pellet) 15 kW – 21 szt. kocioł na biomasę (pellet) 20 kW – 9 szt. kocioł na biomasę (pellet) 25 kW – 14 szt. kocioł olejowy dwufunkcyjny 15-19 kW – 2 szt. kocioł olejowy dwufunkcyjny 20-25 kW – 1 szt. 	664 425,10 zł

5.	Przebudowa ulicy Mostowej w miejscowości Pomiechówek w ramach zadania inwestycyjnego pn.: „Rozwój zrównoważonej multimodalnej mobilności w Gminie Pomiechówek i obszarze funkcjonalnym Warszawy – przejście na gospodarkę niskoemisyjną”	Wykonanie przebudowy odcinka drogi gminnej na długości 283 m: <ul style="list-style-type: none"> • nawierzchnia mineralno-bitumiczna – 1320 m² • chodnik – 98,5 m² • ciąg pieszo rowerowy – 387 m² • parkingi, zatoki, zjazdy – 664,5 m² 	647 126,81 zł
6.	Modernizacja punktów świetlnych na terenie Gminy Pomiechówek	Wymiana opraw oświetleniowych na oprawy typu led: <ul style="list-style-type: none"> • oprawy led o mocy 30W – 693 szt. • oprawy led o mocy 50W – 209 szt. • oprawy led o mocy 100W – 5 szt. 	149 974,10 zł

11. Gospodarka mieszkaniowa i komunalna

Raport z gospodarowania częścią składową mienia komunalnego Gminy Pomiechówek dotyczącą nieruchomości gruntowych i budynkowych obejmuje zarówno zbywanie, jak i nabywanie nieruchomości do gminnego zasobu.

Zgodnie z zapisami ustawy o samorządzie gminnym, mieniem komunalnym jest własność i inne prawa majątkowe należące do gminy oraz mienie innych gminnych osób prawnych. Mienie komunalne służy wykonywaniu zadań nałożonych na gminę, jest jednym ze źródeł dochodów gminy, a także stanowi gwarancję jej majątkowej odpowiedzialności. Gmina, zgodnie z zasadami prawa cywilnego, za swoje zobowiązania odpowiada mieniem do niej należącym.

Na gospodarowanie częścią składową mienia komunalnego, zaliczanego do środków trwałych tj. nieruchomościami gruntowymi i budynkowymi składają się czynności o ściśle prawnym charakterze, organizacyjno-prawnym, prawnotechnicznym oraz wprost ekonomicznym. Wykonywanie czynności składających się na gospodarowanie nieruchomościami wymaga zaangażowania wielu podmiotów funkcjonujących zarówno w strukturach administracji rządowej oraz samorządowej, jak i podmiotów działających poza administracją publiczną.

Gospodarowanie nieruchomościami stanowiącymi istotną część majątku gminy poddane jest bardzo szczegółowej i restrykcyjnej regulacji prawnej, bowiem zasób nieruchomości gminnych ma służyć celom rozwojowym gminy, a w szczególności realizacji budownictwa mieszkaniowego oraz związanych z tym budownictwem urządzeń infrastruktury technicznej.

Zwykły zarząd nad mieniem gminy Pomiechówek należy do wójta gminy i działających w jego imieniu kierowników jednostek organizacyjnych gminy. Natomiast czynności przekraczające zakres zwykłego zarządu mieniem gminnym dokonywane są za zgodą Rady Gminy Pomiechówek.

11.1. Nabywanie nieruchomości

W roku 2020 do gminnego zasobu włączone zostały nieruchomości niezbędne dla realizacji celów publicznych określonych w ustawie o gospodarce nieruchomościami oraz nieruchomości, służące realizacji zadań własnych nałożonych na gminę ustawą

o samorządzie gminnym w zakresie infrastruktury społecznej i technicznej. Nieruchomości nabyte zostały w drodze zamiany oraz z mocy prawa.

Do zasobu nieruchomości gminnych w 2020 r. przybyły tereny o łącznej powierzchni 0,8850 ha i ogólnej wartości 258 960,00 zł, we wsi Śniadówko, Błędówko, Goławice Pierwsze, Goławice Drugie Pomiechówek, Czarnowo, Stanisławowo, Kikoły, Kosewko i Wymysły.

Są to grunty przeznaczone pod drogi gminne lub ich poszerzenie.

11.2. Zbywanie nieruchomości

W drodze sprzedaży i zamiany nieruchomości, w 2020 r. z gminnego zasobu ubyło gruntów o łącznej powierzchni 2,1121 ha i ogólnej wartości 1 319 551,80 zł.

W formie ustnych przetargów nieograniczonych sprzedano nieruchomości przeznaczone pod budownictwo mieszkaniowe jednorodzinne, tj.:

- działkę ewid. nr 68 o powierzchni 0,08 ha w Szczypiornie,
- działkę ewid. nr 50/3 o powierzchni 1,0000 ha w Pomocni,
- działkę ewid. nr 50/4 o powierzchni 1,0000 ha w Pomocni.

W ramach regulacji ciągu komunikacyjnego ulicy Wiśniowej w Pomiechówku została dokonana zamiana działek gminnych o łącznej powierzchni 0,0321 ha na działki osób fizycznych o łącznej powierzchni 0,0326 ha.

11.3. Stan nieruchomości na dzień 31 grudnia 2020 r.

Według stanu na 31.12.2020 r. Gminie Pomiechówek przysługuje prawo własności do nieruchomości gruntowych o łącznej powierzchni 246,3739 ha, we wsiach:

Tabela 7: Prawo własności nieruchomości gruntowych w poszczególnych miejscowościach

L.p.	Miejscowość	Ilość hektarów
1.	Pomiechówek	40,5942 ha
2.	Błędowo	9,0489 ha
3.	Błędówko	3,2932 ha
4.	Bronisławka	0,4600 ha
5.	Cegielnia-Kosewo	3,6048 ha
6.	Czarnowo	10,2500 ha
7.	Falbogi Borowe	0,8300 ha
8.	Goławice Pierwsze	17,4090 ha

9.	Goławice Drugie	2,4755 ha
10.	Kikoły	5,7854 ha
11.	Kosewo	9,0007 ha
12.	Kosewko	6,3497 ha
13.	Nowy Modlin	38,9588 ha
14.	Nowe Orzechowo	0,8270 ha
15.	Stare Orzechowo	10,9897 ha
16.	Pomiechowo	8,9235 ha
17.	Pomocnia	7,5265 ha
18.	Stanisławowo	19,0387 ha
19.	Szczypiorno	6,9596 ha
20.	Śniadówko	5,0793 ha
21.	Wola Błędowska	5,1800 ha
22.	Wójtostwo	7,5970 ha
23.	Wólka Kikolska	18,1593 ha
24.	Wymysły	6,9831 ha
25.	Zapiecki	1,0500 ha

11.4. Zagospodarowanie gminnego zasobu nieruchomości

W użytkowanie wieczyste oddanych jest 5 nieruchomości o łącznej powierzchni 3,4308 ha, w Pomiechówku, Stanisławowie i Goławicach Pierwszych. Użytkownikami wieczystymi są osoby fizyczne, Gminna Spółdzielnia „Samopomoc Chłopska” w Pomiechówku z siedzibą w Stanisławowie i Spółka Farmacol Finance z siedzibą we Wrocławiu.

Na czas określony wydzierżawione lub oddane w użyczenie są nieruchomości o łącznej powierzchni 23,2404 ha, na które zawartych jest 50 umów dzierżawy i 11 umów użyczenia.

Powierzchnia nieruchomości trwale zagospodarowanych na cele publiczne zajmuje obszar 14,5735 ha. Są to grunty pod obiektami takimi jak m.in. budynki administracyjne, szkoły,

przedszkola, parki, skwery, obiekty kultury i sportu, oczyszczalnia ścieków, ośrodek zdrowia, targowisko i hydrofornie.

Grunty o powierzchni 176,6268 ha zajęte są pod drogi stanowiące własność gminy Pomiechówek.

Na rzecz Zespołu Szkół Ponadpodstawowych w Pomiechówku, Szkoły Podstawowej w Goławicach Pierwszych i Szkoły Podstawowej w Starym Orzechowie ustanowiony jest trwały zarząd, w odniesieniu do zabudowanych nieruchomości o łącznej powierzchni 5,0355 ha – niezbędnych do prowadzenia statutowej działalności szkół.

11.5. Gospodarka mieszkaniowa

W zasobie mieszkaniowym gminy znajduje się 31 lokali mieszkalnych o łącznej powierzchni użytkowej 1241,2 m². Lokale usytuowane są w 9 budynkach stanowiących własność i w 2 budynkach stanowiących współwłasność Gminy Pomiechówek.

Lokale mieszkalne znajdują się w Błędowie, Nowy Modlinie, Goławicach Pierwszych, Kosewie, Stanisławowie, Starym Orzechowie, Pomiechówku, Woli Błędowskiej i Wójtostwie. W 2020 r. na mieszkanie z zasobu gminy oczekiwały 44 rodziny.

12. Planowanie przestrzenne

12.1. Studium uwarunkowań i kierunków zagospodarowania przestrzennego gminy

Cały obszar gminy objęty jest studium uwarunkowań i kierunków zagospodarowania przestrzennego gminy Pomiechówek, zmianą zatwierdzoną Uchwałą Nr LIII/305/10 Rady Gminy Pomiechówek w dniu 27 października 2010 r.

Na podstawie Uchwały Nr XXXIV/288/2017 Rady Gminy Pomiechówek z dnia 21 grudnia 2017 r. opracowywana jest zmiana studium uwarunkowań i kierunków zagospodarowania przestrzennego gminy Pomiechówek dla czterech wsi tj.: Woli Błędowskiej, Pomocni, Błędówka i Błędowa.

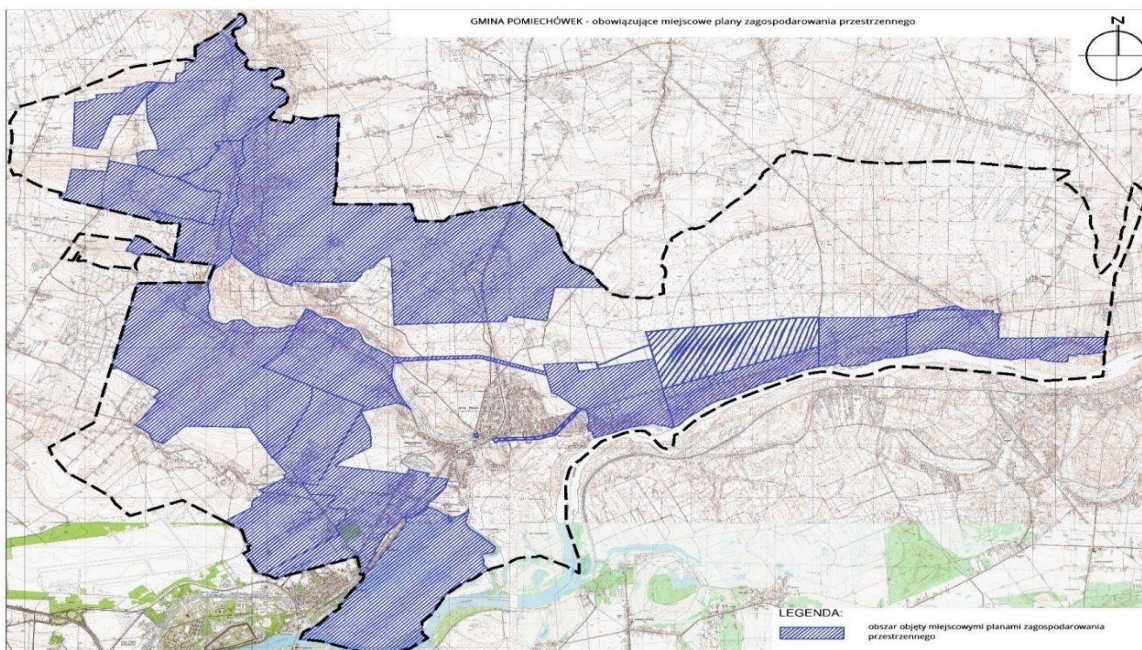

Rysunek 5 Obszar gminy objęty miejscowym planem zagospodarowania przestrzennego

**Miejscowymi planami zagospodarowania przestrzennego objęte
jest 49% powierzchni gminy.**

Obowiązuje 20 miejscowych planów zagospodarowania przestrzennego:

1. Miejscowy plan zagospodarowania przestrzennego Gminy Pomiechówek dla części wsi Pomiechówek, Czarnowo, Kikoły i Nowe Orzechowo - Uchwała Nr XXXVI/316/2018 Rady Gminy Pomiechówek z dnia 28 czerwca 2018 r.
2. Miejscowy plan zagospodarowania przestrzennego gminy Pomiechówek dla części wsi Czarnowo - Uchwała Nr XV/143/2016 Rady Gminy Pomiechówek z dnia 31 marca 2016 r.
3. Miejscowy plan zagospodarowania przestrzennego gminy Pomiechówek dla części wsi Kikoły - Uchwała Nr XV/141/2016 Rady Gminy Pomiechówek z dnia 31 marca 2016 r.
4. Miejscowy plan zagospodarowania przestrzennego gminy Pomiechówek dla części wsi Stare Orzechowo - Uchwała Nr XV/140/2016 Rady Gminy Pomiechówek z dnia 31 marca 2016 r.
5. Miejscowy plan zagospodarowania przestrzennego gminy Pomiechówek dla części wsi Nowe Orzechowo - Uchwała Nr XV/139/2016 Rady Gminy Pomiechówek z dnia 31 marca 2016 r.
6. Miejscowy plan zagospodarowania przestrzennego gminy Pomiechówek w zakresie jednostek A, B, C i D dla wsi Nowy Modlin - Uchwała nr X/88/2015 Rady Gminy Pomiechówek z dnia 25 września 2015 r.
7. Miejscowy plan zagospodarowania przestrzennego Gminy Pomiechówek dla części wsi Błędowo - Uchwała Nr XXXII/265/2013 Rady Gminy Pomiechówek z dnia 26 listopada 2013 r.
8. Miejscowy plan zagospodarowania przestrzennego gminy Pomiechówek dla wsi Nowy Modlin - Uchwała Nr XXXI/249/2013 Rady Gminy Pomiechówek z dnia 4 października 2013 r.
9. Miejscowy plan zagospodarowania przestrzennego Gminy Pomiechówek dla fragmentu wsi Stanisławowo - Uchwała Nr XXIX/245/2013 Rady Gminy Pomiechówek z dnia 13 sierpnia 2013 r.

10. Miejscowy plan zagospodarowania przestrzennego wsi Śniadówko - gmina Pomiechówek - Uchwała Nr X/40/11 Rady Gminy Pomiechówek z dnia 21 lipca 2011 r.
11. Miejscowy plan zagospodarowania przestrzennego gminy Pomiechówek dla części wsi Pomocnia i części Wola Błędowska - Uchwała Nr XXXV/247/06 Rady Gminy Pomiechówek z dnia 14 czerwca 2006 r.
12. Miejscowy plan zagospodarowania przestrzennego gminy Pomiechówek związany z wprowadzeniem do istniejącego systemu rurociągów naftowych „trzeciej nitki” rurociągu wraz z urządzeniami towarzyszącymi we fragmentach wsi: Czarnowo, Kikoły, Wójtostwo, Nowe Orzechowo, Stare Orzechowo i Wólka Kikolska - Uchwała Nr XIX/149/04 Rady Gminy Pomiechówek z dnia 9 czerwca 2004 r.
13. Miejscowy plan zagospodarowania przestrzennego gminy Pomiechówek związany z wprowadzeniem do istniejącego systemu rurociągów naftowych „trzeciej nitki” rurociągu wraz z urządzeniami towarzyszącymi we fragmentach wsi: Kosewko, Szczypiorno i Wymysły - Uchwała Nr XIX/148/04 Rady Gminy Pomiechówek z dnia 9 czerwca 2004 r.
14. Miejscowy plan zagospodarowania przestrzennego gminy Pomiechówek etap VII - wieś Stanisławowo - Uchwała Nr XI/111/2003 Rady Gminy w Pomiechówku z dnia 22 października 2003 r.
15. Miejscowy plan zagospodarowania przestrzennego gminy Pomiechówek etap VI - wieś Goławice Pierwsze - Uchwała Nr XI/110/2003 Rady Gminy w Pomiechówku z dnia 22 października 2003 r.
16. Miejscowy plan zagospodarowania przestrzennego gminy Pomiechówek etap V - wieś Kosewko - Uchwała Nr XI/109/2003 Rady Gminy w Pomiechówku z dnia 22 października 2003 r.
17. Miejscowy plan zagospodarowania przestrzennego gminy Pomiechówek etap IV - wieś Szczypiorno - Uchwała Nr XI/108/2003 Rady Gminy w Pomiechówku z dnia 22 października 2003 r.
18. Miejscowy plan zagospodarowania przestrzennego gminy Pomiechówek etap III - wieś Błędówko - Uchwała Nr XI/107/2003 Rady Gminy w Pomiechówku z dnia 22 października 2003 r.
19. Miejscowy plan zagospodarowania przestrzennego gminy Pomiechówek etap I - wieś Błędowo - Uchwała Nr XI/105/2003 Rady Gminy w Pomiechówku z dnia 22 października 2003 r.
20. Miejscowy plan zagospodarowania przestrzennego Gminy Pomiechówek dotyczący działek nr ewid. 59/7 i 59/4 w Brodach-Parcelach - Uchwała Nr VII/90/2003 Rady Gminy Pomiechówek z dnia 21 maja 2003 r.

i dwie zmiany:

1. Zmiana miejscowego planu zagospodarowania przestrzennego gminy Pomiechówek dla wsi Nowy Modlin - Uchwała Nr XXII/184/2016 Rady Gminy Pomiechówek z dnia 17 listopada 2016 r.
2. Zmiana miejscowego planu zagospodarowania przestrzennego gminy Pomiechówek dla wsi Nowy Modlin - Uchwała Nr XXI/175/2016 Rady Gminy Pomiechówek z dnia 29 września 2016 r.

W trakcie opracowania jest 8 miejscowych planów zagospodarowania przestrzennego dla wsi: Goławice Pierwsze, Śniadówko, Kosewko, Wola Błędowska, Pomocnia, Nowy Modlin oraz dla części wsi Błędowo i Szczypiorno.

12.2. Decyzje lokalizacyjne

Na terenach nieobjętych miejscowymi planami zagospodarowania przestrzennego w roku 2020 wydano 33 decyzje lokalizacyjne:

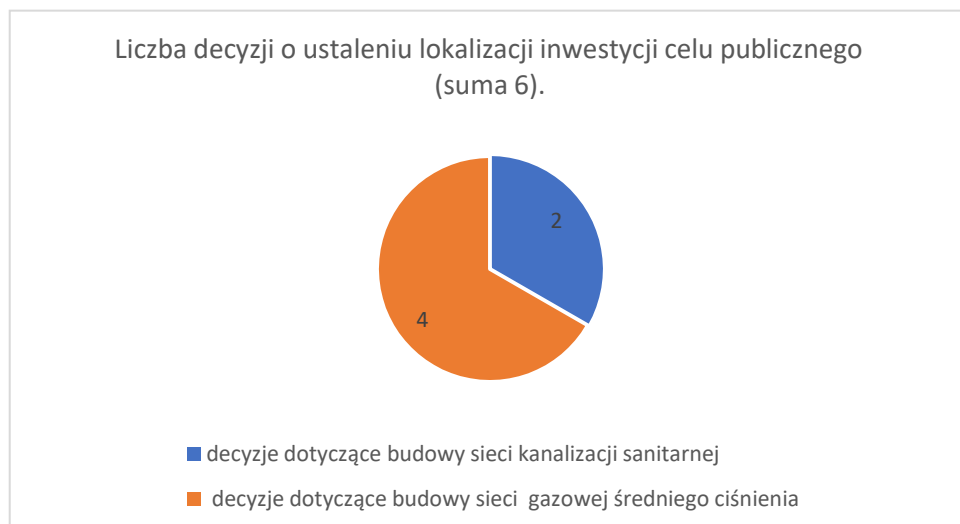

Ilustracja 4 Decyzje o ustaleniu lokalizacji inwestycji celu publicznego

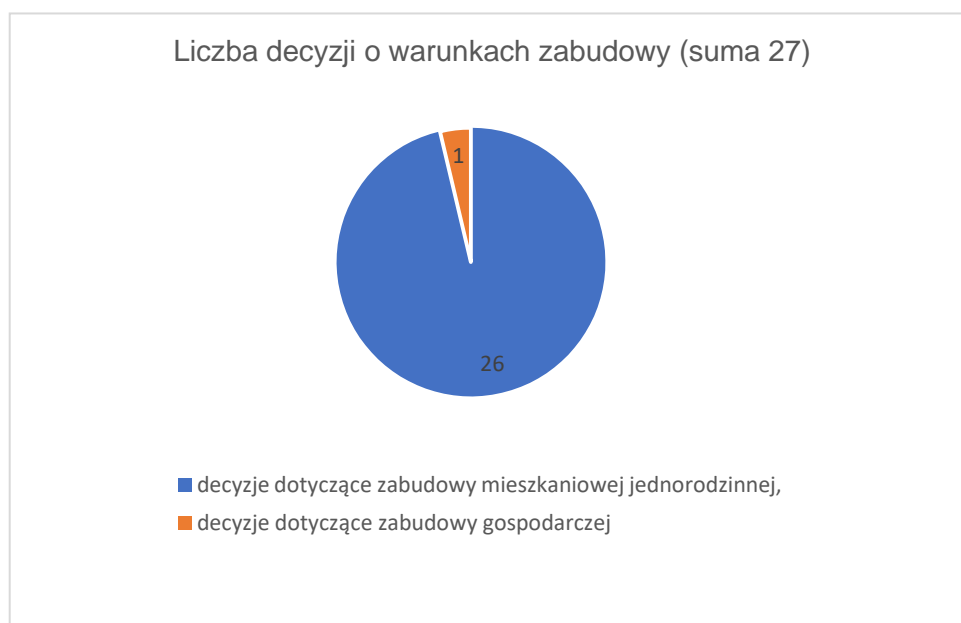

Ilustracja 5 Decyzje o ustaleniu lokalizacji inwestycji celu publicznego

13. Zabytki gminne

13.1. Gminna Ewidencja Zabytków

Gminna Ewidencja Zabytków przyjęta została Zarządzeniem Nr 17/2014 Wójta Gminy Pomiechówek z dnia 6 marca 2014 r. i zawiera 95 pozycji.

Większość stanowią obiekty forteczne wraz z elementami składowymi położone w Goławicach Pierwszych, Pomiechówku i Kosewie. Do obiektów fortecznych zaliczamy również Czerwoną i Białą Prochownię w Stanisławowie, koszary w Pomiechówku, schron bojowy w Stanisławowie, stok bojowy Fortu III w Pomiechówku, polowe pozycje ryglowe w Wymysłach i Szczypiornie.

Obiekty sakralne, kultowe i cmentarze to: kościół katolicki p.w. św. Anny w Pomiechowie, katolicki cmentarz parafialny, cerkiew prawosławna p.w. św. Aleksandry w Stanisławowie,

cmentarz prawosławny w Stanisławowie, cmentarz wojenny w Kikołach, cmentarz wojenny w Pomiechówku, dawny cmentarz ewangelicki w Nowym Modlinie.

Do gminnej ewidencji zabytków wpisana jest drewniana chałupa w Szczypiornie i 41 stanowisk archeologicznych usytuowanych w Pomiechówku, Pomiechowie, Nowym Orzechowie, Starym Orzechowie, Czarnowie, Kikołach, Goławicach Pierwszych, Kosewku, Szczypiornie i w Błędowie.

Program opieki nad zabytkami Gminy Pomiechówek na lata 2020-2023 przyjęto Uchwałą Nr XIX/154/2020 Rady Gminy Pomiechówek z dnia 26 maja 2020 r.

13.2. Program Opieki nad Zabytkami Gminy Pomiechówek na lata 2020-2023

Na koniec 2020 roku w Gminie Pomiechówek obowiązywała jedna nazwa placu - Skwer Germaine Susanne Coillot-Składkowskiej i Sławoja Felicjana Składkowskiego w Pomiechówku oraz 195 nazw ulic.

W gminie Pomiechówek jest osiem wsi, w których nadane są nazwy wszystkim ulicom. Są to wsie Pomiechówek, Pomiechowo, Kosewko, Goławice Drugie, Wymysły, Kosewo, Cegielnia-Kosewo i Pomocnia. W pozostałych wsiach nazwy ulic zostały nadane jednostkowo.

14. Bezpieczeństwo w gminie

14.1. Policja

W dniu 21 października 2020 roku została oddana do użytku nowa siedziba jednostki organizacyjnej Komendy Powiatowej Policji w Nowym Dworze Mazowieckim. Posterunek Policji został przekształcony w Komisariat Policji. Wprowadzono 15,5 stanowiska etatowego, w tym: 15 stanowisk policyjnych (komendant komisariat, kierownik ogniwa prewencji, jednoosobowe stanowisko ds. kryminalnych, jednoosobowe stanowisko ds. wykroczeń, starszy dzielnicowy, dzielnicowy, 7 referentów zespołu patrolowo-interwencyjnego i 2 policjantów zespołu patrolowo-interwencyjnego) oraz 0,5 etatu pracownika cywilnego.

Komisariat Policji w Pomiechówku swoim działaniem obejmuje rejon gminy Pomiechówek o powierzchni 102,70 km².



Rysunek 6 Siedziba Komisariatu Policji w Pomiechówku

W 2020 roku stwierdzono 155 przestępstw (2019: 196) zaistniałych na terenie gminy Pomiechówek, z czego 129 przestępstw zostało wykrytych (82,69 % wykrywalności).

W 2020 roku na terenie gminy odnotowano niżej wymienione przestępstwa kryminalne najbardziej uciążliwe społecznie:

- kradzież z włamaniem – 12 przestępstw, w tym kradzież pojazdu – 5 przestępstw,
- kradzież cudzej rzeczy – 12 przestępstw,
- uszczerbek na zdrowiu – 0 przestępstw,
- bójka i pobicie – 2 przestępstwa,
- uszkodzenie rzeczy – 10 przestępstw,
- rozbój – 0 przestępstw,
- wymuszenie rozbójnicze – 0 przestępstw,
- przestępstwa narkotykowe – 6 przestępstw.

Przeprowadzonych zostało 129 postępowań w sprawach o wykroczenie (2019: 95, 2018: 235), 74 postępowań w sprawach o wykroczenia drogowe (2019: 73, 2018: 181), 55 innych postępowań w sprawach o wykroczenia (2019: 22, 2018: 54).

Skierowano 13 wniosków (2019: 21) przeciwko nieletnim do Sądu Rodzinnego i Nieletnich w Nowym Dworze Mazowieckim, 2 wnioski o czyny karalne (2019: 6, 2018: 2), 3 wnioski o demoralizację (2019: 5, 2018: 3), 8 wniosków opiekuńczych (2019: 10, 2018: 8).

W 2020 roku na terenie gminy Pomiechówek zaistniało 5 wypadków drogowych, oraz doszło do 106 kolizji drogowych.

**Zatrzymano 25 nietrzeźwych kierowców (2019: 36, 2018: 30)
oraz jednego kierowcę, który nie zatrzymał się do kontroli drogowej.**

Na sprawców wykroczeń nałożonych zostało 440 mandatów karnych w tym:

- w ruchu drogowym 298 mandatów,
- innych 142 mandatów.

Policjanci Posterunku Policji w Pomiechówku ujawnili 29 osób poszukiwanych (w tym również do ustalenia miejsca pobytu) na podstawie nakazu doprowadzenia lub zarządzeniu o zatrzymaniu i przymusowym doprowadzeniu osoby, które zostały wydane przez uprawnione organy (sądy, prokuratury), doprowadzili 7 osób do jednostki policji w celu wytrzeźwienia.

**Funkcjonariusze interweniowali ogółem 2142 razy przeprowadzając interwencję
w miejscach publicznych lub interwencje domowe (2019: 2228, 2018: 2188).**

Wyniki osiągnięte w 2020 roku są efektem przeprowadzonych przedsięwzięć w postaci cotygodniowych oraz comiesięcznych analiz stanu zagrożenia występujących przestępstw i wykroczeń. Na ich podstawie dyslokowano służby patrolowe będące w dyspozycji tutejszej jednostki policji.

Z uwagi na to, że coraz częściej osoby nieletnie dopuszczają się czynów karalnych, w celu zwalczania i zapobiegania przestępczości nieletnich, regularnie kontrolowane są miejsca, w których wagaruje młodzież. W ramach prewencji organizowane są spotkania z dyrektorami szkół i pedagogami szkolnymi.

Do działań prowadzonych w 2020 roku na rzecz poprawy bezpieczeństwa i porządku publicznego należy zaliczyć:

- system działań kontrolnych na terenie gminy Pomiechówek, mających na celu ustalenie i zatrzymanie sprawców przestępstw, kradzieży mienia oraz sprawców kradzieży z włamaniem, a także przestępstw narkotykowych,
- działania w zakresie ujawniania nieletnich sprawców czynów karalnych,
- zabezpieczenie placówek bankowych, stacji paliw i LPG na terenie gminy Pomiechówek pod kątem włamań i rozbojów oraz zniszczeń mienia,
- działania „Bezpieczne Ferie 2020”, działania „Bezpieczne Wakacje 2020”, działania „Bezpieczna droga do szkoły”, akcja „Znicz 2020”,
- zapobieganie zdarzeniom z udziałem dzieci, działania „Razem bezpieczniej”, celem ujawniania przestępczości i szybkiej reakcji ze strony organów ścigania,
- działania w środkach komunikacji publicznej wspólnie z funkcjonariuszami Służby Ochrony Kolei, działania „Bezpieczny widoczny”, „Program Poprawy Bezpieczeństwa Pieszych w RD” - zapobieganie zdarzeniom z udziałem pieszych,
- akcja „Bezpieczni motocykliści”, działania „Bezdomny”, „Stop żebractwu”, „Program działań Policji na rzecz poprawy bezpieczeństwa rowerzystów na lata 2018-2020”.

W 2020 roku tutejsza jednostka Policji zabezpieczała pod kątem ładu i porządku m.in. niżej wymienione imprezy:

- pielgrzymki piesze,
- mecze piłki nożnej klasy A, odbywające się na boisku gminnym w Pomiechówku.

W toku trwania imprez nie odnotowano żadnych zdarzeń kryminalnych poza nielicznymi interwencjami związanymi z nadużywaniem alkoholu przez uczestników. Podkreślić należy, iż w/w imprezy zabezpieczono własnymi siłami tutejszej jednostki.

Mając na uwadze osiągnięte wyniki w 2020 roku, zarówno w zakresie pracy dochodzeniowo-śledczej, operacyjnej, jak i prewencyjnej, należy je uznać za satysfakcjonujące. Z pewnością wpływ na osiągnięte wyniki ma dobra współpraca z miejscowym samorządem. Gmina Pomiechówek przeznaczyła 10 000 zł na sfinansowanie służb ponadnormatywnych.

Dzięki temu wystawiono 50 służb, podczas których funkcjonariusze:

- interweniowali 86 razy,
- wylegitymowali 189 osób,
- zatrzymali 3 sprawców na gorącym uczynku,
- ujawnili 1 osobę poszukiwaną,
- nałożyli 17 mandatów karnych na sprawców wykroczeń, pouczyli 50 osób.

14.2. Ochotnicza Straż Pożarna

Na terenie gminy funkcjonują dwie jednostki ochotniczej straży pożarnej: w Pomiechówku i w Goławicach Pierwszych.

Ochotnicza Straż Pożarna w Pomiechówku liczy sobie 93 lata działalności, należy do niej 28 druhów. OSP posiada trzy samochody pożarnicze: samochód średni MAN o pojemności 4,5 tys. litrów wody i 450 litrów środka pianotwórczego, samochód średni STAR 244 o pojemności 2,5 tys. litrów wody i 250 litrów środka pianotwórczego, samochód lekki LUBLIN oraz sprzęt lekki: piły spalinowe, agregaty prądotwórcze, motopompy pływające, pompy szlamowe, turbo wentylatory (oddymiacz pomieszczeń), zestaw narzędzi ratownictwa technicznego (drogowego), aparaty ochrony dróg oddechowych, czujnik bezruchu, detektor napięcia, kamerę termowizyjną, zestaw ratownictwa wysokościowego, zestaw ratownictwa wodnego, defibrylator, przenośny zestaw oświetleniowy, drabiny.

Do pożarów i innych zdarzeń w 2020 r. straż wyjeżdżała 127 razy

(2019: 106, 2018: 64).

Z budżetu gminy sfinansowano badania okresowe strażaków, przeglądy techniczne samochodów, ubezpieczono samochody strażackie, ubezpieczono strażaków, wykonano naprawę Stara 244 oraz Lublina. OSP otrzymała dotację finansową z Krajowego Systemu Ratownictwa Gaśniczego w wysokości 10 000 zł. Środki zgodnie z umową przeznaczono na remont stanowiska garażowego.

Ponadto gmina Pomiechówek finansowała utrzymanie obiektu i sprzętu pożarniczego będącego na wyposażeniu jednostki.



Rysunek 7 Budynek Ochotniczej Straży Pożarnej w Pomiechówku

Do jednostki Ochotniczej Straży Pożarnej w Goławicach Pierwszych należy 22 druhów. Trzynastu posiada przeszkolenie podstawowe I i II stopnia, czterech druhów posiada ukończony kurs ratownictwa technicznego, 2 druhów posiada ukończony kurs dowódców OSP.

OSP w Goławicach Pierwszych posiada samochód ciężki Jelcz o pojemności 6 tys. litrów wody i 600 litrów środka pianotwórczego i samochód średni ratowniczo-gaśniczy uterenowiony Iveco 2,5 tys. litrów wody oraz sprzęt lekki taki jak: piła spalinowa do drewna, piła spalinowa do stali i betonu, 2 agregaty prądowórcze, kompresor, zestaw narzędzi do naprawy samochodów ciężarowych, średni zestaw ratownictwa technicznego, przenośny zestaw oświetleniowy akumulatorowy na statywie, zestaw do oznakowania terenu akcji, bosak dielektryczny, latarka akumulatorowa, detektor napięcia, parawan, piła ręczna do szyb samochodowych, 2 noże wielofunkcyjne, zestaw klinów ratowniczych, 4 radiotelefony przenośne, 1 radiotelefon przenośny Motorola, 2 radiotelefony samochodowe, motopompa do wody zanieczyszczonej.

Do pożarów i innych zdarzeń OSP w 2020 roku wyjeżdżała 21 razy (2019: 32) w tym:

- 11 razy do pożarów,
- 8 razy do likwidacji miejscowych zagrożeń,
- 2 razy do poszukiwania osoby zaginionej.

Strażacy z OSP Pomiechówek oraz z Goławic Pierwszych wraz z harcerzami uczestniczyli w akcji rozdawania maseczek seniorom oraz w zabezpieczeniu imprez.

Strażacy wykonywali prace społeczne na rzecz gminy, czynnie uczestniczyli w zabezpieczeniu imprez oraz w początkowej fazie pandemii Covid-19, kiedy pakowali i roznosili maseczki dla seniorów.

OSP Goławice Pierwsze i OSP Pomiechówek tworzą Gminną Orkiestrę Dętą w skład której wchodzi strażacy i mieszkańcy gminy. Stałych członków orkiestry jest 7 osób. Orkiestra występowała w ciągu roku na większych uroczystościach kościelnych

i gminnych. Z budżetu gminy sfinansowano ubezpieczenie strażaków, naprawy samochodów pożarniczych, przeglądy techniczne pojazdów, przegląd roczny sprzętu ratownictwa technicznego, paliwo do samochodów oraz sprzętu.

15. Edukacja

15.1. Sieć placówek oświatowych na terenie gminy Pomiechówek

W roku szkolnym 2019/2020 gmina Pomiechówek była organem prowadzącym dla 5 placówek oświatowych:

- przedszkola publicznego,
- 3 szkół podstawowych (2 szkoły z oddziałami przedszkolnymi),
- 1 zespołu szkół ponadpodstawowych.



Rysunek 8 Szkoła Podstawowa im. gen. Wiktora Thomme'ę w Pomiechówku

Tabela 8 Liczba uczniów w placówkach oświatowych

Lp.	Nazwa placówki	Liczba uczniów w placówkach oświatowych	
		2018/2019	2019/2020
1	Przedszkole „Pod Dębami”	296	319
2	Szkoła Podstawowa w Pomiechówku	615	594
3	Szkoła Podstawowa w Starym Orzechowie	86	103
	Oddział Przedszkolny Stare Orzechowo	47	46
4	Szkoła Podstawowa w Goławicach Pierwszych	101	109
	Oddział Przedszkolny Goławice Pierwsze	13	11
4	Gimnazjum	87	-
6	Zespół Szkół Ponadgimnazjalnych	296	422
RAZEM		1522	1604

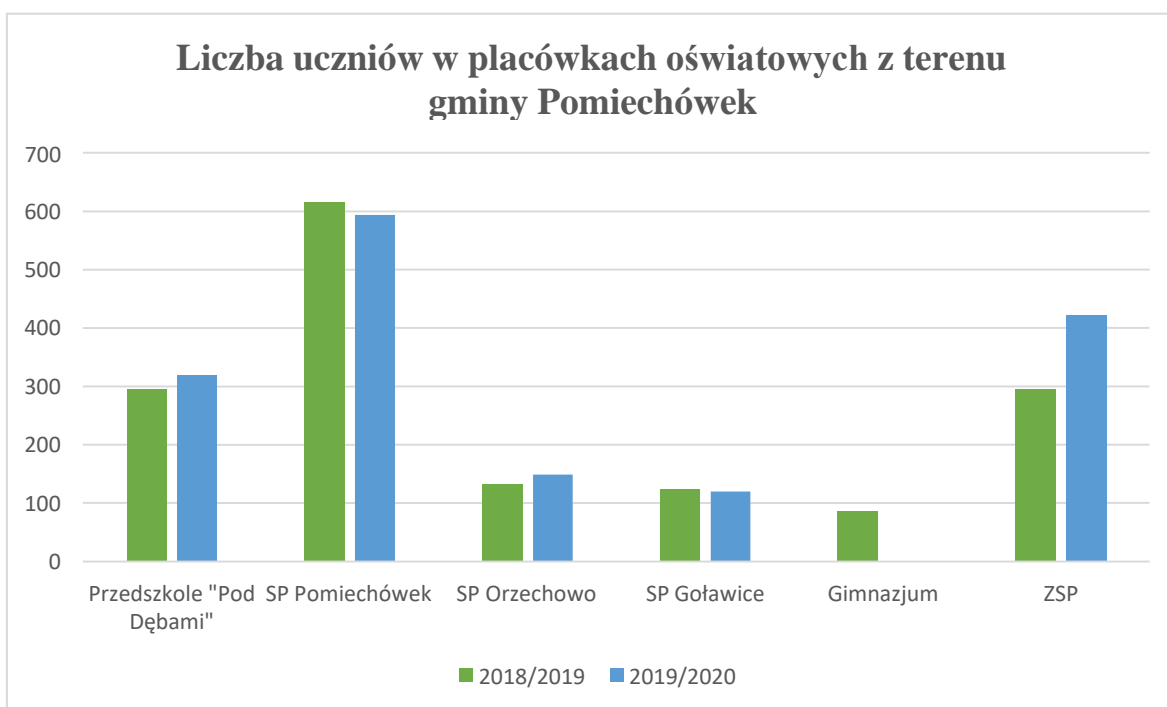

Ilustracja 6 Liczba uczniów w placówkach oświatowych

W roku szkolnym 2019/2020 w porównaniu do roku szkolnego 2018/2019 liczba dzieci w placówkach prowadzonych przez gminę Pomiechówek zwiększyła się o **82** uczniów. W roku szkolnym 2019/2020 w porównaniu do roku szkolnego 2018/2019 liczba dzieci w przedszkolu i oddziałach przedszkolnych zwiększyła się o **20** dzieci.

15.2. Zajęcia pozalekcyjne, konkursy, projekty, wycieczki

W roku szkolnym 2019/2020 w celu wyrównania szans edukacyjnych 733 uczniów uczestniczyło w różnych formach zajęć wspomagających prawidłowy rozwój.

Tabela 9 Rodzaje zajęć wspomagających

Rodzaj zajęć	Liczba uczniów uczestniczących w zajęciach
Zajęcia rewalidacyjne	84
Zajęcia logopedyczne	241
Nauczanie indywidualne	7
Zajęcia dydaktyczno-wyrównawcze	86
Zajęcia korekcyjno-kompensacyjne	118
RAZEM	536

15.3. Kadra nauczycielska

Struktura zatrudnienia nauczycieli w placówkach oświatowych prowadzonych przez gminę Pomiechówek



Ilustracja 7 Struktura zatrudnienia nauczycieli według stopnia awansu zawodowego

Tabela 10 Struktura zatrudnienia w placówkach oświatowych

Nazwa szkoły	Zatrudnienie		W tym:			
			Pracownicy pedagogiczni		Pozostali (administracja, obsługa)	
	Etaty	Osoby	Etaty	Osoby	Etaty	Osoby
Przedszkole „Pod Dębami”	64,32	69	30,12	33	32,2	36
Szkoła Podstawowa w Pomiechówku	74,82	81	59,62	63	15,2	18
Szkoła Podstawowa w Starym Orzechowie	20,57	31	15,02	52	5,55	7
Szkoła Podstawowa w Goławicach Pierwszych**	45,54	55	34,74	43	10,08	12
Zespół Szkół Ponadgimnazjalnych	38,81	44	28,01	32	10,08	12

** plus 3 pracowników sezonowych (palacz c.o.) w okresie od października 2019 r. do kwietnia 2020 r.

15.4. Konkurs na dyrektora

W dniu 20 sierpnia 2020 r. przeprowadzone zostało postępowanie konkursowe na stanowisko Dyrektora Szkoły Podstawowej im. Wandy Chotomskiej w Starym Orzechowie, w toku którego kandydatem na w/w stanowisko została Pani Marzena Bryjak.

21 sierpnia 2020 r. wójt gminy powierzył Pani Marzenie Bryjak stanowisko Dyrektora Szkoły Podstawowej im. Wandy Chotomskiej w Starym Orzechowie na okres od 1 września 2020 roku do 31 sierpnia 2025 roku.

15.5. Prace remontowe/doposażenie

Tabela 11 Baza lokalowa i wyposażenie placówek oświatowych - prace remontowe/wyposażenie

Przedszkole „Pod Dębami”
Zakupiono: drukarkę; do Sali sensorycznej: deskorolkę z liną, ściankę wspinaczkową do drabinki, grzybek terapeutyczny, koło obrotowe tapicerowane, równoważnię terapeutyczną zjeżdżalnię rolkową, hamak; do grupy Misie: szatnię przedszkolną, 3 szafy; do gabinetu pedagoga: 2 szafy; do kuchni: taboret elektryczny; do trzech sal: 3 odkurzacze
Szkoła Podstawowa w Pomiechówku
Pomalowano ściany na korytarzu, naprawiono dach nad biblioteką
Szkoła Podstawowa w Goławicach Pierwszych
Przeprowadzono generalny remont 3 sal lekcyjnych – sali nr 3, 4 i 11, remont byłej sali gimnastycznej (m.in. postawienie ściany, zamontowanie drzwi, pomalowanie) w celu przystosowania do dwóch sal lekcyjnych dla 5-latków i 6-latków oddziału przedszkolnego;

zakupiono meble (ławki, krzesła, biurka, szafki) do oddziału przedszkolnego, sali nr 4 i 7
Zespół Szkół Ponadpodstawowych
Przeprowadzono remont łazienki dla chłopców (II piętro). Wymieniono wkład gumowy w naczyniu przeponowym w kotłowni. W szkole zakupiono: 5 radioodtwarzaczy, 1 głośnik, 1 router, 5 stolików uczniowskich, 10 krzeseł, 10 koszy do segregacji śmieci, 4 miksery, 4 blendery, 3 sita, 6 patelni, 3 garnki, 2 klimatyzatory, 1 termometr, szafa metalowa, router i switch biurko + 3 szafki
Szkoła Podstawowa w Starym Orzechowie
Wykonano malowanie szatni oraz malowanie ścian w klasach

Tabela 12 Wyposażenie multimedialne szkół

Nazwa szkoły	Komputery	Projekторы multimedialne	Tablice interaktywne
	2018/2019		
Przedszkole „Pod Dębami”	23	4	10
Szkoła Podstawowa w Pomiechówku	53	19	8
Szkoła Podstawowa w Starym Orzechowie	43	5	4
Szkoła Podstawowa w Goławicach Pierwszych	31	4	3
Zespół Szkół Ponadpodstawowych	66	16	1

15.6. Pomoc materialna dla uczniów

Uczniowie z rodzin o najniższych dochodach otrzymują pomoc materialną w formie: stypendium socjalnego, zasiłku szkolnego, refundacji kosztów za obiady.

Tabela 13 Pomoc materialna dla uczniów – pomoc socjalna (stypendia i zasiłki)

Typ szkoły	2018/2019		2019/2020	
	stypendium	zasiłek	stypendium	zasiłek
Podstawowa	19	0	22	0
Ponadgimnazjalna	7	0	15	0
OGÓŁEM	26	0	37	0

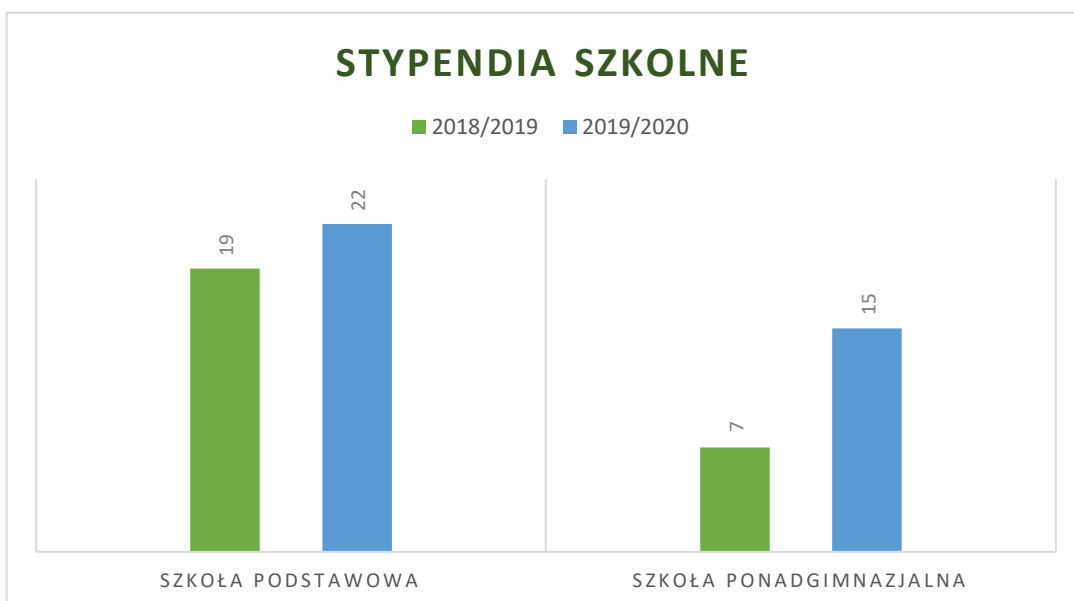

Ilustracja 8 Stypendia szkolne

Tabela 14 Dożywianie w szkołach

Typ szkoły	2017/2018 (ilość uczniów)	2018/2019 (ilość uczniów)	2019/2020 (ilość uczniów)
Przedszkole	32	31	17
Podstawowa	80	75	26
OGÓŁEM	139	109	43

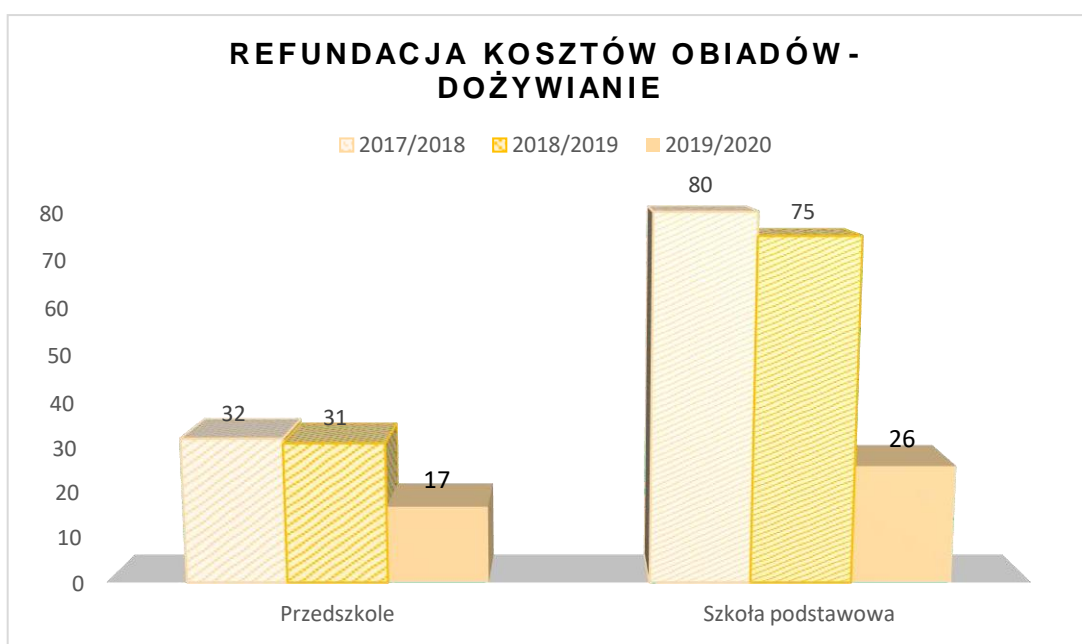

Ilustracja 9 Refundacja kosztów obiadów – dożywianie

W stosunku do poprzedniego roku szkolnego liczba uczniów, którym zrefundowano koszty obiadów zmniejszyła się o 30.

15.7. Finansowanie przez urząd gminy

Dowóz uczniów niepełnosprawnych

W roku szkolnym 2019/2020 zapewniono zwrot kosztów dowożenia uczniów z domu do szkoły oraz powrotu ze szkoły do domu dla **21** rodziców niepełnosprawnych dzieci.

Dofinansowanie pracodawcom kosztów kształcenia młodocianych pracowników

W roku szkolnym 2019/2020 przekazano środki finansowe na dofinansowanie dwóm pracodawcom kosztów kształcenia młodocianych pracowników w kwocie **16 162 zł**.

15.8. Wyniki egzaminów w roku szkolnym 2019/2020 gmina Pomiechówek

Tabela 15 Egzamin ósmoklasisty 2020. Wyniki średnie szkół publicznych

Szkoła Podstawowa im. gen. Wiktora Thomme'e w Pomiechówku

Przedmiot	Szkoła	Gmina	Powiat	Województwo	Kraj
Język polski	48,5%	51%	57%	62%	59%
Język angielski	50%	53%	51%	59%	54%
Matematyka	46,5%	45%	45%	51%	46%

Szkoła Podstawowa im. Wandy Chotomskiej w Starym Orzechowie

Przedmiot	Szkoła	Gmina	Powiat	Województwo	Kraj
Język polski	50%	51%	57%	62%	59%
Język angielski	61%	53%	51%	59%	54%
Matematyka	38%	45%	45%	51%	46%

Szkoła Podstawowa im. Janusza Kusocińskiego w Goławicach Pierwszych

Przedmiot	Szkoła	Gmina	Powiat	Województwo	Kraj
Język polski	59,4%	51%	57%	62%	59%
Język angielski	56,6%	53%	51%	59%	54%
Matematyka	43%	45%	45%	51%	46%

Egzamin maturalny

Tabela 16 Zdawalność matury dla szkół w gminie, sesja główna i poprawkowa (maj i sierpień)

Zespół Szkół Ponadgimnazjalnych im. gen. Władysława Sikorskiego w Pomiechówku	Przystąpili		Matura niezdana		Matura zdana	
	Liczba	Odsetek	Liczba	Odsetek	Liczba	Odsetek
Technikum	40	100,0%	23	57,5%	17	42,5%

Z Liceum Ogólnokształcącego nikt nie przystąpił do egzaminu maturalnego.

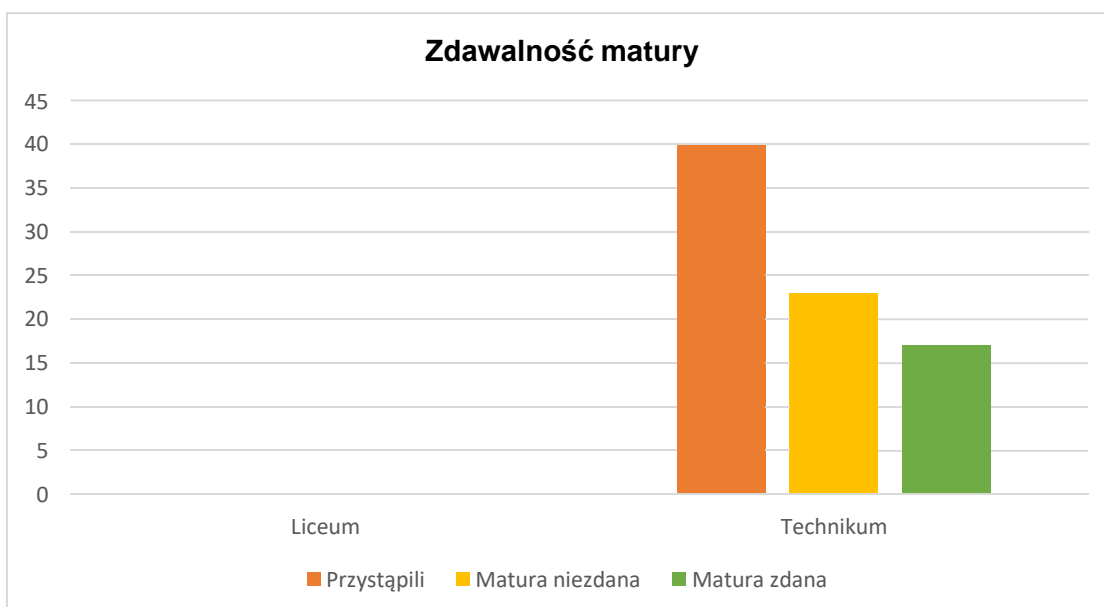

Ilustracja 10 Zdawalność matury graficznie

Tabela 17 Wyniki egzaminu zawodowego potwierdzającego kwalifikacje w zawodzie

Technik żywienia i usług gastronomicznych		
	kwalfikacja T.15	kwalfikacja T.6
	sesja styczeń - luty 2020	czerwiec – lipiec 2020
część pisemna	100 %	100 %
część praktyczna	67 %	100 %
Technik hotelarstwa		
	kwalfikacja T.12	kwalfikacja TG.12
	sesja styczeń - luty 2020	czerwiec – lipiec 2020

część pisemna	100 %	100 %
część praktyczna	89 %	80 %
Technik eksploatacji portów i terminali		
	kwalfikacja A.34	kwalfikacja AU.33
	sesja styczeń - luty 2020	czerwiec – lipiec 2020
część pisemna	90,47 %	100 %
część praktyczna	31,58 %	72,72 %
Kucharz (Branżowa Szkoła I Stopnia)		
	kwalfikacja T.07	
	czerwiec – lipiec 2020	
część pisemna	85,71 %	
część praktyczna	100 %	

15.9. Stypendia wójta gminy Pomiechówek dla uczniów szczególnie zdolnych I okres roku szkolnego 2019/2020

W wyznaczonym terminie do urzędu wpłynęło 35 wniosków. Komisja Stypendialna pozytywnie zaopiniowała 31 wniosków, które spełniały kryteria określone w regulaminie uprawniające do otrzymania stypendium dla uczniów szczególnie zdolnych.

Stypendium za wyniki w nauce (w ilości 26) przyznano w dwóch wysokościach:

1. dla uczniów ze średnią ocen w przedziale <5,2 – 5,5> w wysokości 200 zł
2. dla uczniów ze średnią ocen w przedziale <5,51 – 6,0> w wysokości 300 zł

Szkoła Podstawowa w Pomiechówku – 12 stypendiów

Szkoła Podstawowa w Starym Orzechowie – 3 stypendia

Szkoła Podstawowa w Goławicach Pierwszych – 7 stypendiów

Zespół Szkół Ponadpodstawowych – 4 stypendia

Stypendia za osiągnięcia sportowe przyznano 5 uczniom:

Szkoła Podstawowa w Pomiechówku – 4 stypendia

Szkoła Podstawowa w Starym Orzechowie – 1 stypendium

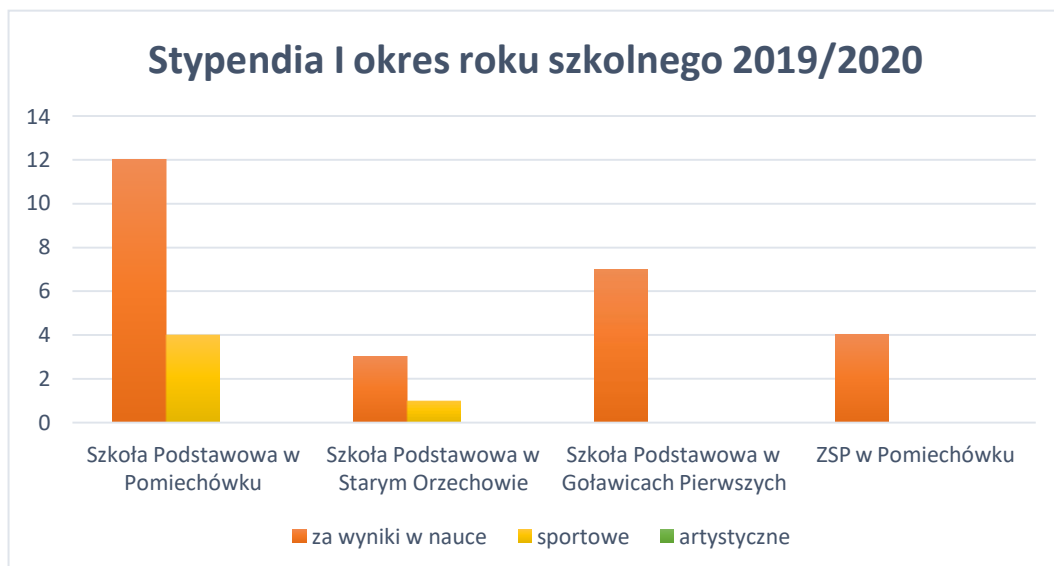

Ilustracja 11 Stypendia wójta gminy dla uczniów szczególnie zdolnych - I okres roku szkolnego 2019/2020

II okres roku szkolnego 2019/2020

W wyznaczonym terminie do urzędu wpłynęło 76 wniosków. Komisja Stypendialna pozytywnie zaopiniowała 72 wnioski, które spełniały kryteria określone w regulaminie uprawniające do otrzymania stypendium dla uczniów szczególnie zdolnych.

Stypendium za wyniki w nauce (w ilości 70) przyznano w dwóch wysokościach:

1. dla uczniów ze średnią ocen w przedziale $<5,2 - 5,5>$ w wysokości **300 zł**
2. dla uczniów ze średnią ocen w przedziale $<5,51 - 6,0>$ w wysokości **500 zł**

Szkoła Podstawowa w Pomiechówku – 37 stypendiów

Szkoła Podstawowa w Starym Orzechowie – 13 stypendiów

Szkoła Podstawowa w Goławicach Pierwszych – 15 stypendiów

Zespół Szkół Ponadgimnazjalnych – 5 stypendiów

Stypendia za osiągnięcia sportowe przyznano 2 uczniom:

Szkoła Podstawowa w Pomiechówku – 2 stypendia.

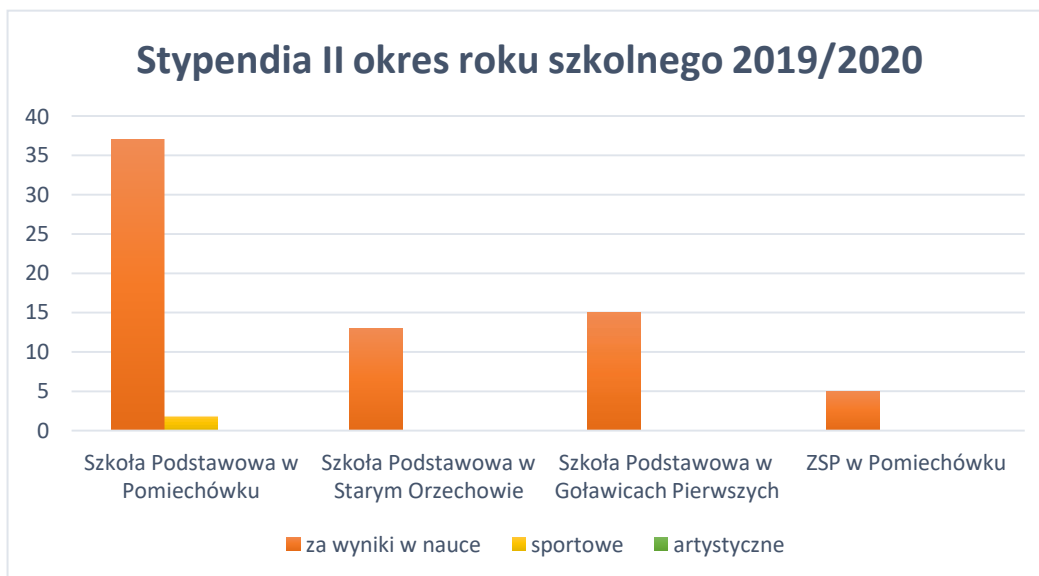

Ilustracja 12 Stypendia wójta gminy dla uczniów szczególnie zdolnych - II okres roku szkolnego 2019/2020

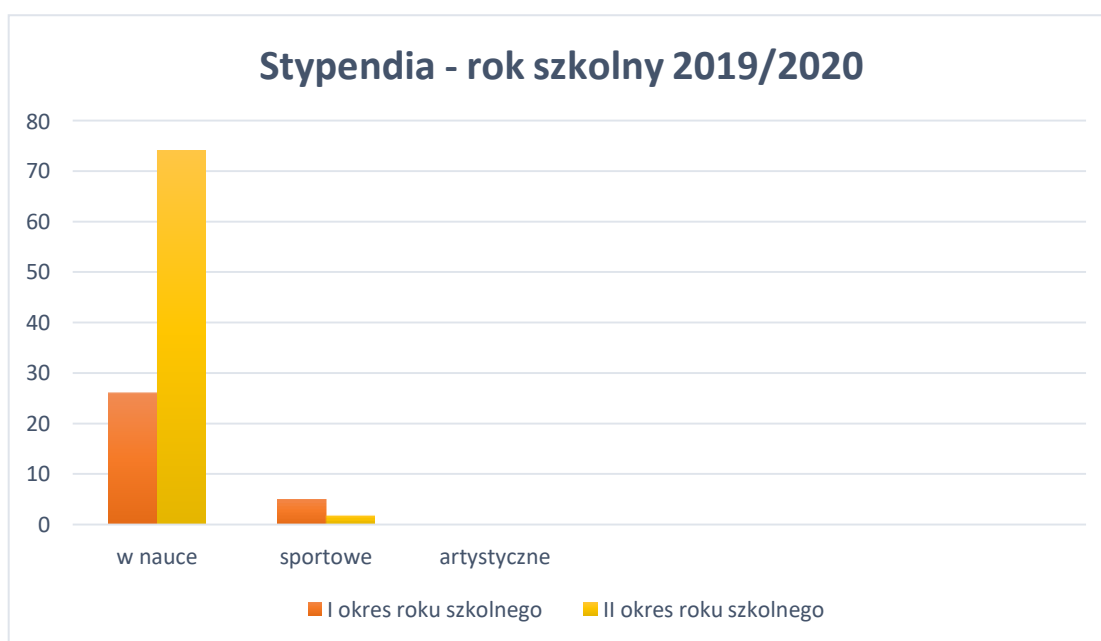

Ilustracja 13 Stypendium wójta gminy dla uczniów szczególnie zdolnych I i II okres roku szkolnego

16. Gminny Punkt Malucha

Od 1 września 2014 r. do 31 sierpnia 2020 r. w gminie Pomiechówek funkcjonował Punkt Opieki Diennej. Punkt został utworzony w modułach, zlokalizowanych przed szkołą podstawową, przystosowany do potrzeb dzieci od 20 tygodnia do ukończenia 3 roku życia. W 2019 r. znalazło w nim miejsce czterdzieścioro dzieci, a opiekę sprawowało ośmiu Opiekunów Dziennych.

Od 1 września 2020 r. forma opieki nad dziećmi została zmieniona i w przestrzeniach publicznego przedszkola został utworzony Gminny Klub Malucha. W klubie malucha opieką

objętych jest trzydzieścioro dzieci w wieku od 1. do 3. roku życia z podziałem na dwie grupy. Grupa Smerfy liczy 14 dzieci, które są pod opieką trzech opiekunek, a grupa Kangurki liczy 16 dzieci, które są pod opieką czterech opiekunek. Oprócz zadań opiekuńczo-wychowawczych w Klubie Malucha realizowane są także zajęcia edukacyjne zaplanowane tak, aby rozwój dziecka przebiegał harmonijnie i żeby wszystkie sfery rozwoju były stymulowane. Zajęcia prowadzone przez opiekunki to m.in. zajęcia plastyczne:

- odkrywanie świata przez małego skrzata,
- rytmiczność wokół nas,
- gimnastyka dla Smyka,
- bajkoterapia,
- sensoryka dla małego skrzata.

W 2020 r. w odbyły się również takie uroczystości jak: „Dzień wesołej dyni”, „Dzień Pluszowego Misia”, „Andrzejki”, „Mikołajki”, urodziny. Dzięki dofinansowaniu z projektu „Maluch+” Klub Malucha został wyposażony w nowe meble, leżaki, sprzęt RTV i AGD, zabawki, pomoce dydaktyczne. Dwie sale w których przebywają maluchy zostały wyremontowane i dostosowane do ich potrzeb. Dzieci mają również swój plac zabaw. Opłaty ponoszone przez rodziców za świadczenie usług opiekuńczo-wychowawczych przez Klub malucha to: 650 zł czesne + 7 zł dzienna stawka za żywienie.



Rysunek 9 Budynek przedszkola, w którym znajduje się Gminny Klub Malucha

17. Działalność na rzecz ochrony środowiska

Ochrona środowiska to wszystkie działania, które człowiek podejmuje na rzecz zachowania środowiska naturalnego w jak najlepszym stanie. Ochrona środowiska to zarówno naprawianie wyrządzonych już, w tym obszarze szkód, jak i zaniechanie destrukcyjnych posunięć względem wszystkich ożywionych i nieożywionych elementów przyrody.

Wydział Ochrony Środowiska i Rolnictwa zajmuje się zadaniami z w/w zakresu pracując w szczególności w oparciu o ustawy: prawo ochrony środowiska, o odpadach, o ochronie przyrody, o zwierzętach czy ustawę o utrzymaniu czystości i porządku w gminach. Celem tych działań jest zachowanie i przywracanie równowagi przyrodniczej, w związku z czym ochrona środowiska polega przede wszystkim na:

- racjonalnym kształtowaniu środowiska i gospodarowaniu zasobami środowiska zgodnie z zasadą zrównoważonego rozwoju,
- przeciwdziałaniu zanieczyszczeniom,
- przywracaniu elementów przyrodniczych do stanu właściwego.

W ramach ochrony środowiska prowadzi się działania na rzeczy ograniczenia emisji CO₂, które polegają m.in. na zaniechaniu wielu destrukcyjnych posunięć, na przykład wycinki lasów lub wypalania traw. Jej ważnym aspektem jest ponadto edukowanie społeczeństwa poprzez przedstawianie konsekwencji nadmiernej i destruktywnej eksploatacji zasobów naturalnych. Ochrona środowiska w wymiarze indywidualnym zakłada chociażby prawidłową segregację i utylizację śmieci, wykorzystywanie produktów wielokrotnego użytku, oszczędzanie wody oraz energii elektrycznej czy ograniczenie emisji spalin.

17.1. Program ograniczania niskiej emisji

Opracowany Plan Gospodarki Niskoemisyjnej zawiera m.in. inwentaryzację obiektów gminnych, pozostałych obiektów w układzie grupowym oraz obiektów przemysłowych, handlowych, usługowych i mieszkalnych ze szczególnym uwzględnieniem mieszkalnych jednorodzinnych, zaplanowanie działań niskoemisyjnych i efektywnie wykorzystujących zasoby, w tym poprawa efektywności energetycznej, zaplanowanie działań mających na celu wspieranie produktów i usług efektywnych energetycznie, uwzględnienie analizy kosztów i korzyści, mierniki osiągnięcia celów i planowane źródła finansowania.

17.2. Program ochrony środowiska dla Gminy Pomiechówek

„Program ochrony środowiska dla Gminy Pomiechówek”, sporządzony jest na lata 2018-2022, stanowi główne narzędzie dotyczące ochrony środowiska na terenie gminy. Sporządzony dokument zawiera m.in. rozpoznanie aktualnego stanu środowiska oraz przedstawia propozycje zadań do realizacji w najbliższych latach.

Zawarte w niniejszym programie cele oraz zadania nakreślają kierunki działań, które jako całość powinny przyczynić się do poprawy stanu środowiska naturalnego.

O jakości środowiska decyduje systemowe podejście do wszystkich jego elementów. W programie omówione zostały następujące obszary działań:

- ochrona klimatu i jakości powietrza,
- zagrożenia hałasem,
- pola elektromagnetyczne,
- gospodarowanie wodami,

- gospodarka wodno-ściekowa,
- zasoby geologiczne,
- gleby,
- gospodarka odpadami i zapobieganie powstawaniu odpadów,
- zasoby przyrodnicze,
- zagrożenia poważnymi awariami,
- nadzwyczajne zagrożenia środowiska,
- działania edukacyjne,
- monitoring środowiska.

Przeprowadzona analiza problemów środowiskowych, występujących na terenie gminy pozwoliła na wytypowanie celów priorytetowych:

- poprawa jakości powietrza,
- poprawa jakości wód,
- zmniejszenie liczby odpadów,
- polepszenie warunków przyrodniczych,
- zapobieganie poważnym awariom.

Wskazane powyżej cele realizowane były i będą za pomocą zadań, które są spójne z planowanymi inwestycjami gminnymi. Wskazano również możliwości i źródła finansowania działań związanych z ochroną środowiska. Należy zaznaczyć, iż realizacja wielu zadań dotyczących ochrony środowiska znacznie przekracza możliwości budżetowe gminy, zatem istnieje realna potrzeba pozyskiwania finansowania ze źródeł zewnętrznych.

Program wskazuje również istotne narzędzie zarządzania środowiskiem w gminie jakim są mierniki/wskaźniki realizacji poszczególnych zadań. Pozwalają one na ocenę wdrażania i stopnia realizacji podejmowanych działań.

Ocena wdrażania programu wraz z ewentualną weryfikacją i aktualizacją działań dokonywana powinna być co dwa lata, a aktualizacja programu co 5 lat.

Powstanie nowych inwestycji jest poprzedzone uzgadnianiem planowanego przedsięwzięcia z właściwymi instytucjami w zakresie ochrony wód, ochrony gleby i powietrza pod kątem wpływu przedsięwzięcia na środowisko.

Gmina Pomiechówek prowadzi ewidencję przydomowych oczyszczalni ścieków i zbiorników na nieczystości płynne. Dokonywane są doraźne kontrole, w gospodarstwach domowych, prawidłowości korzystania z instalacji oczyszczających ścieki.

17.3. Inwentaryzacja źródeł ciepła

Liczba zinwentaryzowanych budynków i lokali: 2878 szt.

Inwentaryzacja została wykonana za pomocą następujących narzędzi: ankietyzacja bezpośrednia, wywiad telefoniczny, ankiet online, kolportaż ankiet do skrzynek pocztowych mieszkańców (dwukrotnie), analiza danych o kotłach wymienionych w ramach programu Czyste Powietrze z Wojewódzkiego Funduszu Ochrony Środowiska i Gospodarki Wodnej, bazy danych stworzonych na potrzeby Planów Gospodarki Niskoemisyjnej i Programów Ograniczania Niskiej Emisji.

17.4. Aktualizacja bazy azbestowej

Rada gminy Pomiechówek w dniu 18 października 2018 r. podjęła Uchwałę Nr XXXIX/344/2018 w sprawie przyjęcia Programu usuwania wyrobów zawierających azbest z terenu gminy Pomiechówek na lata 2018-2021., który jest aktualizacją pierwotnego „Programu usuwania wyrobów zawierających azbest z terenu Gminy Pomiechówek na lata 2011-2014 (z uwzględnieniem perspektywy do 2032)” przyjętego Uchwałą Nr XIV/83/11 Rady Gminy Pomiechówek z dnia 8 listopada 2011 r.

Program ma na celu:

- wypełnienie obowiązku dotyczącego posiadania i wdrażania aktualnego programu,
- doprowadzenie do całkowitego wyeliminowania wyrobów zawierających azbest znajdujących się na terenie gminy Pomiechówek w perspektywie czasowej do roku 2032.

Ponadto funkcjonowanie programu otwiera drogę do starania się o dofinansowania działań związanych z demontażem, transportem i składowaniem (unieszkodliwieniem) wyrobów azbestowych, dzięki m.in. temu, że wraz z aktualną inwentaryzacją szacuje koszty poszczególnych etapów (lat) stopniowego usuwania wyrobów azbestowych.

Inwentaryzacja jako spis z natury została zrealizowana według wymogów nałożonych przez ustawę o zakazie stosowania wyrobów zawierających azbest oraz rozporządzenia branżowe.

Aktualnie całkowita ilość wyrobów/odpadów zawierających azbest znajdująca się na terenie gminy to ok. 2 413,44 Mg. Do obliczenia masy wyrobów azbestowych zastosowano przelicznik (1 m² płyty eternitowej waży 15 kg).

W latach 2016-2019 Gmina Pomiechówek w ramach pozyskanych środków z WFOŚiGW w Warszawie unieszkodliwiła łącznie 195,9 Mg wyrobów zawierających azbest.

W roku 2020 Gmina Pomiechówek pozyskała dofinansowanie z WFOŚiGW w Warszawie na demontaż i utylizację wyrobów zawierających azbest. Z gospodarstw zostały usunięte wyroby azbestowe w ilości 69,17 Mg.

17.5. Opieka nad bezdomnymi zwierzętami, utylizacja padłych zwierząt

Gmina Pomiechówek wykonuje opiekę nad zwierzętami bezdomnymi oraz zapobiega bezdomności zwierząt na terenie gminy.

**Wykonano 151 sterylizacji i kastracji zwierząt (w tym 45 psów i 106 kotów).
Przekazano do schroniska 3 zwierzęta, do adopcji przekazano 3 zwierząt.
Zaczipowano 283 zwierzęta.**

Gmina Pomiechówek współpracuje ze Stowarzyszeniem „Pomiechowskie Bezdomniaki”, z/s ul. Wiśniowa 11, 05-180 Pomiechówek, w ramach wygranego konkursu na realizację zadania publicznego pod tytułem: „Opieka nad zwierzętami bezdomnymi w 2021 roku w Gminie Pomiechówek”.

Zakres współpracy ze Stowarzyszeniem „Pomiechowskie Bezdomniaki”:

1. Opieka nad zwierzętami bezdomnymi, przebywającymi w kojcach w punkcie czasowego przetrzymywania zwierząt przy ul. Koralewej 13 w Pomiechówku, w tym:
 - monitorowanie stanu zwierząt przebywających w kojcach,
 - dbanie o ich potrzeby bytowe (karmienie, pojenie, utrzymanie czystości, socjalizacja),
 - dbanie o porządek na terenie kojców i przeprowadzanie niezbędnych prac remontowych,
 - poszukiwanie domów stałych i czasowych dla zwierząt,
 - przeprowadzanie wizyt przed i po adopcjach.
2. Prowadzenie działań wspierania akcji sterylizacji i kastracji psów i kotów właścicielskich, z terenu gminy Pomiechówek oraz zachęcanie właścicieli psów i kotów do elektronicznego znakowania zwierząt.
3. Działania edukacyjne o poszanowaniu zwierząt i sposobach pomocy dla nich.

Informacje o każdym bezdomnym zwierzęciu są przedstawiane na forum Stowarzyszenia „Pomiechowskie Bezdomniaki”. Dostęp do informacji pozwala na szybkie odnalezienie dotychczasowego właściciela zwierzęcia bądź przyspiesza adopcję.

Prowadzenie postępowań w sprawie usunięcia odpadów z miejsc nieprzeznaczonych do ich gromadzenia oraz likwidowanie dzikich wysypisk

Wydawanie decyzji w sprawie usunięcia odpadów z miejsc nieprzeznaczonych do ich gromadzenia. Wezwania właścicieli nieruchomości do uprzątnięcia terenu. Usuwanie dzikich wysypisk z terenów gminnych.

W roku 2020 przeprowadzono kilka kontroli terenów, na których zanotowano niekontrolowane gromadzenie odpadów. Właściciele nieruchomości zostali zobowiązani do usunięcia odpadów i przedłożenia informacji o tym fakcie do Urzędu Gminy w Pomiechówku. Wydano jedną decyzję nakazującą uprzątnięcie odpadów z miejsca nieprzeznaczonego do ich składowania i magazynowania.

17.6. Prowadzenie systemu gospodarowania odpadami komunalnymi

Przyjmowanie deklaracji o wysokości opłaty za gospodarowania odpadami komunalnymi. Kontrola segregacji odpadów u źródła. Kontrola firmy EKOZYSK 1 Sp. z o.o., obsługującej system gospodarowania odpadami na terenie gminy Pomiechówek.

Prowadzenie rejestru działalności regulowanej w zakresie odbierania odpadów komunalnych.

Nowelizacja ustawy o utrzymaniu czystości i porządku w gminach wprowadziła m. in. obligatoryjny obowiązek segregacji odpadów u źródła. Właściciele nieruchomości, którzy dotychczas prowadzili na swojej nieruchomości wyłącznie nieselektywną zbiórkę odpadów komunalnych zobowiązani są do zmiany sposobu gromadzenia odpadów poprzez wprowadzenie właściwej ich selekcji (na 5 frakcji: papier, szkło, metale i tworzywa sztuczne, bio, pozostałości z segregacji). W przypadku niedopełnienia obowiązku selektywnego zbierania odpadów komunalnych, podmiot odbierający odpady komunalne przyjmuje je jako niesegregowane (zmieszane) odpady komunalne i powiadamia o tym wójta gminy, który określi właścicielowi nieruchomości wysokość opłaty za gospodarowanie odpadami komunalnymi w drodze decyzji, stosując wysokość stawki opłaty podwyższonej.

**Systemem odbierania odpadów komunalnych z terenu gminy Pomiechówek
zostało objętych 8 501 osób. Złożono ogółem 2 836 deklaracji.**

Każdy właściciel nieruchomości położonej na terenie gminy Pomiechówek w ramach opłaty za gospodarowanie odpadami komunalnymi, może nieodpłatnie oddać niżej wymienione odpady:

- papier i tektura (w tym: odpady opakowaniowe z papieru i odpady opakowaniowe z tektury),
- tekstylia,
- metale, w tym odpady opakowaniowe z metali,
- tworzywa sztuczne, w tym odpady opakowaniowe z tworzyw sztucznych,
- szkło i odpady opakowaniowe ze szkła,
- opakowania wielomateriałowe,
- meble i inne odpady wielkogabarytowe,
- zużyty sprzęt elektryczny i elektroniczny,
- przeterminowane leki i chemikalia,
- zużyte baterie i akumulatory,
- zużyte opony,
- bioodpady,
- odpady budowlane i rozbiórkowe stanowiące odpady komunalne,
- odpady niekwalifikujące się do odpadów medycznych powstałych w gospodarstwie domowym w wyniku przyjmowania produktów leczniczych w formie iniekcji i prowadzenia monitoringu poziomu substancji we krwi, w szczególności igły i strzykawki,
- odpady niebezpieczne, w tym farby, kleje, rozpuszczalniki oraz opakowania po tych substancjach, lampy fluorescencyjne i inne odpady zawierające rtęć,
- popiół z palenisk domowych.

Kontrola umów na wywóz nieczystości ciekłych

W ramach zadań Wydział Ochrony Środowiska i Rolnictwa prowadzi rejestr wydanych decyzji Wójta Gminy Pomiechówek, zezwalających na prowadzenie działalności gospodarczej w zakresie opróżniania zbiorników bezodpływowych i transport nieczystości ciekłych z terenu całej gminy. Prowadzone są również doraźne kontrole zarejestrowanych firm m.in. poprzez kontrolę składanych sprawozdań w w/w zakresie.

Opłaty środowiskowe

Sporządzanie odpowiednich sprawozdań oraz przekazywanie Marszałkowi Województwa Mazowieckiego informacji o zakresie korzystania ze środowiska oraz o wysokości należnych opłat oraz wywiązywania się z obowiązku uiszczania opłat za korzystanie ze środowiska.

Przyjmowanie oraz rozpatrywanie spraw z zakresu wycinki drzew i krzewów

Przyjmowanie zgłoszeń i wniosków o wycinkę drzew i krzewów. Dokonywanie wizji w terenie. Wezwania właścicieli nieruchomości do przeglądu i pielęgnacji zadrzewień. W 2020 roku wpłynęło 191 spraw związanych z usunięciem drzew.

17.7. Odkomarzanie na terenie gminy

Pod koniec kwietnia 2020 r. w okolicach zbiorników wodnych przeprowadzono działania mające na celu ograniczenie występowania komarów. Akcja odkomarzania została przeprowadzona metodą oprysku przy zastosowaniu produktu biobójczego niszczącego larwy komarów. Podkreślić należy, że zastosowane do oprysku środki chemiczne są nieszkodliwe dla środowiska naturalnego oraz nietoksycznego dla ludzi, zwierząt i roślin.

W kolejnym etapie, w miejscach publicznych na terenie całej gminy, dokonany został oprysk dorosłych już owadów tj. komary, meszki i kleszcze. Aby zapewnić komfort przebywania na świeżym powietrzu zabieg był sukcesywnie powtarzany.

17.8. Nasadzenia

Pracownicy urzędu gminy tradycyjnie jak co roku dokonali nasadzeń kwiatów. Kompozycje roślinne posadzone zostały w 21 drewnianych donicach ustawionych wzdłuż promenady nad Wkrą oraz na Skwerze im. Składkowskich. Kolorowe kwiaty pojawiły się również przy placu zabaw na ul. Sportowej w Pomiechówku.

18. Działalność Ośrodka Kultury PomPA

W 2020 roku w Ośrodku Kultury PomPA prowadzono następujące zajęcia stałe dla dzieci, młodzieży i dorosłych:

- warsztaty wokalne,
- zajęcia muzyczne (indywidualna nauka gry na pianinie),
- zajęcia ceramiczne (dla dzieci z rodzicami oraz grupa dorosłych),
- zajęcia plastyczne,
- zajęcia baletowe,
- technika dla smyka,
- kurs szycia,
- próby muzyczne,
- spotkania: Klubu Seniora, Klubu Kreatywnych Kobiet, Klubu Mam Pomponik, Klubu AA (do marca 2020), Przy Planszy.

W 2020 roku zrealizowano następujące projekty :

- „Pomiechowski kolaż” – OK PomPA jest partnerem w projekcie realizowanym przez Stowarzyszenie Twórcza Dolina, na który otrzymało dotację od Fundacji Orleń;
- „W cieniu Wielkiej Bitwy” – uczestnictwo w projekcie koordynowanym przez Miejską Bibliotekę Publiczną w Legionowie
- „Sieć na kulturę” – uczestnictwo w projekcie współfinansowanym ze środków Europejskiego Funduszu Rozwoju Regionalnego w ramach Programu Operacyjnego Polska Cyfrowa.

Ponadto zrealizowano następujące wydarzenia kulturalno-społeczne między innymi:

STYCZEŃ:

- Świąteczny koncert kolęd w kościele pw. Św. Anny w Pomiechowie – chóry „Cantate Domino” i „Tibi cantamus”
- „Drewno i las” – warsztaty rzeźbiarskie z Janem Bienkowskim,

- koncert młodych pianistów z grupy „Bemolki” od kierunkiem Agnieszki Żuławnik
- „Stare drewno – nowe życie” – warsztaty rzeźbiarskie Jana Bienkowskiego i Dominiki Ruty,
- „On rozśpiewał Polaków” – wieczór poświęcony twórczości Stanisława Moniuszki, występ Zespołu Seniorów DESA,
- „Stare drewno – nowe życie” – warsztaty rzeźbiarskie Jana Bienkowskiego i Dominiki Ruty

LUTY:

- zamknięcie wystawy rzeźby Jana Bienkowskiego pt. „Stare drzewo – Nowe Życie”,
- Teatralka: „Polarne przygody kuleczki” i rodzinne warsztaty plastyczne „Mój dom”,
- zajęcia stacjonarne w ramach Ferii z PomPAŁ – dzień kulinarny,
- Ferie z PomPAŁ – wycieczka: Stadion Narodowy – wystawa klocków Lego oraz 3D Trick Gallery,
- Ferie z PomPAŁ – wycieczka: MK Bowling w Galerii Młociny, Muzeum Kolejnictwa
- Ferie z PomPAŁ – wycieczka: Zachęta Narodowa Galeria Sztuki – warsztaty, spacer po Starym Mieście, McDonald's,
- zajęcia stacjonarne w ramach Ferii z PomPAŁ – dzień zajęć technicznych i kino: „Śnieżka i fantastyczna siódemka”,
- zajęcia stacjonarne w ramach Ferii z PomPAŁ – dzień tropiciela,
- zajęcia stacjonarne w ramach Ferii z PomPAŁ – dzień ptaków,
- zajęcia stacjonarne w ramach Ferii z PomPAŁ – dzień lodu,
- lekcja pokazowa gry na instrumentach dętych z Jerzym Jakowskim,
- zajęcia stacjonarne w ramach Ferii z PomPAŁ – dzień badacza,
- spotkanie Klubu Mam „Pomponik”,
- zajęcia stacjonarne w ramach Ferii z PomPAŁ – dzień filmowy,
- spotkanie Klubu Mam „Pomponik”

MARZEC:

- Kulturalny Dzień Kobiet – spotkanie przy herbacie, ceramice i rozmowie o kobiecym dobrostanie

KWIECIEŃ:

- zakończenie zbierania prac w konkursie na Najpiękniejszą palmę wielkanocną
- Akcja „Wyślij z PomPAŁ” kartkę na Wielkanoc!
- „Ceramika z PomPAŁ” – rozpoczęcie akcji ceramiki na wynos z Anną Wijatkowską
- (29) Ukulele z Anną, cz. 1 – ONE ukulele, FOUR chords, THOUSANDS of songs, lekcja na Youtube

MAJ:

- „Sztuka koi” - maluj z Domi cz. 1 – spotkanie na Youtube
- Flet prosty z Anią, cz. 1 – Recorder Basics, lekcja na Youtube
- „Sztuka koi” - maluj z Domi cz. 2 – spotkanie na Youtube
- let prosty z Anią, cz. 2 – How to Play „Ode to Joy”, lekcja na Youtube
- „Moje zdjęcie z papieżem” – ogłoszenie konkursu na kolaż
- Ukulele z Anną, cz. 2 – How to Play „Stuck In The Middle With You”, lekcja na Youtube

- „Sztuka koi” - maluj z Domi cz. 3 – spotkanie na Facebooku
- Ukulele I flet prosty z Anną, cz. 3 – How to Play „Supercalifragilisticexpialidocious”, lekcja na Youtube,
- początek akcji „tuż przed maturą kwitły kasztany...” – rozdaliśmy w sumie 20 małych drzewek kasztanowca.

CZERWIEC:

- „Podwórko z marzeniami” – kameralny Dzień Dziecka,
- Ukulele I flet prosty z Anną, cz. 4 – How to Play „Stairway to Heaven” (Intro), lekcja na Youtube,
- Ukulele z Anną, cz. 5 – How to Play „My Favourite Things”, lekcja na Youtube
- Flet prosty z Anią, cz. 5 – German vs. Baroque, Soprano vs. Alto, lekcja na Youtube
- zwiedzanie Fortu III Pomiechówek – wsparcie w organizacji Fundacji Fort III Pomiechówek,
- Kameralne podwórko z TATA – warsztaty, majsterkowanie
- zwiedzanie Fortu III Pomiechówek – wsparcie w organizacji Fundacji Fort III Pomiechówek,
- Kameralne podwórko z MUZYKĄ – minikoncert grupy Bemolki pod kierunkiem Agnieszki Żuławnik, gość specjalny: Anna Veternik (flet prosty, ukulele, śpiew),
- Wakacje z PomPA – wycieczka do gospodarstwa agroturystycznego Wiktorówka.

LIPIEC :

- Wakacje zmajstrowane z PomPA – majsterkowanie bez limitu z Martą Maliszewską Dom Projektów, muzykowanie z Karolem Krawczykiem i zajęcia taneczne z Anią Strachowską,
- Ukulele z Anną, cz. 6 – How to Play „Lemon Tree”, lekcja na Youtube,
- Wakacje zmajstrowane z PomPA – majsterkowanie bez limitu z Martą Maliszewską Dom Projektów, muzykowanie z Karolem Krawczykiem i zajęcia taneczne z Anią Strachowską
- Wakacje zmajstrowane z PomPA – majsterkowanie bez limitu z Martą Maliszewską Dom Projektów, muzykowanie z Karolem Krawczykiem i zajęcia taneczne z Ania Strachowską
- Flet prosty z Anią, cz. 6 – How to Play „Greensleeves”, lekcja na Youtube
- Kameralne podwórko z ANNA – warsztaty sznurkowe z Anną Tomaniak, koncert Anny Veternik i Sylwii Ciszynskiej,
- Wakacje z PomPA – wycieczka do Młyna Gąsiorowo,
- Pamiętamy o ofiarach Fortu III Pomiechówek – w 76. Rocznicę likwidacji więzienia karno-śledczego: złożenie hołdu, kwiatów, zapalenie zniczy, zwiedzanie Fortu z przewodnikiem,
- pożegnanie wolontariuszki Anny Veternik – spotkanie w Bibliotece Publicznej Gminy Pomiechówek.

SIERPIEŃ:

- Rajd 1920-2020 śladami bitwy nad Wkrą: Pomiechowo, Grupa Fortowa "Carski Dar", Fort XIV Goławice, Borkowo, Stara Wrona, Joniec
- wsparcie organizacyjne koncertu charytatywnego „Pomoc dla Miłoszka”

- zwiedzanie Fortu III Pomiechówek – wsparcie w organizacji Fundacji Fort III Pomiechówek

WRZESIEŃ:

- uczestnictwo w warsztatach w Miejskiej Bibliotece Publicznej w Legionowie w ramach projektu „W cieniu Wielkiej Bitwy”,
- Kameralne podwórko z Balladyną – Narodowe Czytanie, wspólne czytanie, warsztaty
- Granie z PomPA – pierwsze spotkanie graczy „Przy Planszy”
- Gminno-Parafialne Dożynki 2020 – uroczysta Msza Św.
- Kameralne podwórko w sezonie artystycznym 2020/2021 – otwarte zajęcia, recital zespołu Wkrakersi
- zwiedzanie Fortu III Pomiechówek – wsparcie w organizacji Fundacji Fort III Pomiechówek

PAŹDZIERNIK:

- przyjazd Lison Fest – wolontariuszki Europejskiego Korpusu Solidarności
- Urodziny na kameralnym podwórku – koncert zespołów Wkrakersi i Saletra, warsztaty, rękodzieło ArtBAZARowe, wystawa
- pierwsze spotkanie sekcji tkackiej z Danutą Bolek

LISTOPAD:

- Maluj z PomPA – liście, inspiracje plastyczne Dominiki Ruty na kanale YouTube
- Maluj z PomPA – szyszki, inspiracje plastyczne Dominiki Ruty na kanale YouTube
- Maluj z PomPA – dzwonki, inspiracje plastyczne Dominiki Ruty na kanale YouTube

GRUDZIEŃ:

- Maluj z PomPA – wieszaki, inspiracje plastyczne Dominiki Ruty na kanale YouTube
- wznowienie akcji ceramiki na wynos z Anną Wijatkowską
- uczestnictwo w kolejnym pogrzebie szczątków ofiar niemieckiego terroru odnalezionych na Forcie III Pomiechówek
- ogłoszenie konkursu „Pomiechowski kolaż”.

19. Działalność Biblioteki

Biblioteka Publiczna Gminy Pomiechówek z filią w Kosewie jest samorządową instytucją kultury wpisaną do rejestru instytucji kultury. Posiada wypożyczalnię dla dorosłych, wypożyczalnię dla dzieci i młodzieży, czytelnię multimedialną oraz salę konferencyjną.

19.1. Zbiory

Stan księgozbioru na dzień 31.12.2020 r. ogółem wynosi: 29 758 woluminów, w tym:

- biblioteka w Pomiechówku – 21 757 wol.,
- filia w Kosewie – 8 001 wol.
- audiobooki - 210 jednostek inwentarzowych,
- ebooki - 50 kodów dostępu do platformy Legimi.

Z myślą o osobach z niepełnosprawnością wzroku gromadzimy książki z powiększoną czcionką tzw. Duże Litery, stan na koniec 2020 r. - 127 wol.

W omawianym roku zbiory Biblioteki powiększyły się,

- z zakupu 1046 książek i 56 audiobooków,
- o dary od czytelników 584 wol.

Stan czytelnictwa

- Liczba zarejestrowanych czytelników – 804 osoby, w tym:
 - biblioteka w Pomiechówku – 679 osób,
 - filia w Kosewie – 125 osób,
- Liczba wypożyczonych zbiorów łącznie - 13 776 książek, 42 audiobooki oraz 119 czasopism.
- Liczba odwiedzin w placówkach łącznie – 6 411 osób.

Pozyskane środki pozabudżetowe, udział w projektach:

- Biblioteka Narodowa – dotacja w ramach programu "Zakup nowości wydawniczych dla bibliotek" w wys. 5 000,00 zł. (zakup książek)
- Biblioteka Narodowa – dotacja w ramach programu "Zakup nowości wydawniczych dla bibliotek" w wys. 541,00 zł. (zakup kodów dostępu do e-booków)
- Instytut Książki - zestawy książek w ilości 60 szt. dla dzieci w wieku 3 - 6 lat i ich rodziców w ramach ogólnopolskiej Kampanii „Mała książka - wielki Człowiek”
- Fundacja Rozwoju Społeczeństwa Informacyjnego – udział w ogólnopolskim projekcie „Para buch! Książka w ruch” – promocja i popularyzacja książek popularnonaukowych wśród dzieci i młodzieży.
- Europejski Korpus Solidarności – goszczenie wolontariuszy wymiany międzynarodowej. W omawianym okresie w Bibliotece pracowały wolontariuszki z Francji i Włoch.

Utrudnienia i wyzwania związane z pandemią Covid -19

W 2020 roku w związku z epidemią wirusa Sars-Cov-2 i wprowadzanymi przez rząd obostrzeniami placówki biblioteczne były zamknięte dla wypożyczających przez 52 dni tj. w dniach 12.03.2020 r – 6.05.2020 r. oraz 7.11.2020 r. – 30.11.2020 r. W tym czasie bibliotekarze pracujący na miejscu prowadzili selekcję księgozbioru, konserwację zbiorów, uzupełnianie i opracowywanie zbiorów. Bibliotekarze pracujący w systemie pracy zdalnej katalogowali zbiory, przygotowywali i udostępniali w sieci materiały promujące książki i czytelnictwo włączając się do ogólnopolskiej akcji prowadzonej przez Stowarzyszenie Bibliotekarzy Polskich pn. #NieZostawiamCzytelnika oraz w ramach własnych działań prowadzonych poprzez stronę internetową oraz media społecznościowe. Wszyscy pracownicy brali także udział w szkoleniach online i webinarach mających na celu m.in. podniesienie kompetencji cyfrowych oraz doskonalenie umiejętności w zakresie nowych technologii.

W okresach otwarcia bibliotek, ale z zakazem wolnego dostępu do półek, bibliotekarze przygotowywali na podstawie telefonicznej lub mailowo złożonych przez czytelników zamówień, zestawy książek do wypożyczenia, pakowane do toreb, przyjmowali zwroty od czytelników, umieszczali książki na tzw. kwarantannie, po 14 lub w późniejszym okresie po 3 dniach zdejmowali z kwarantanny aktualizując katalog.

Na bieżąco dostosowywali placówki do obsługi czytelników w obowiązującym reżimie sanitarnym.

Na potrzeby czytelników spragnionych dostępu do książek zorganizowano dodatkowo akcję „Zabierz mnie ze sobą”. Wystawiono na korytarzach regały z książkami pozyskanymi od wydawców, z darów lub w ramach przeprowadzonej selekcji, z których czytelnicy mogli wybierać interesujące pozycje książkowe bez obowiązku zwracania.

Na bieżąco uzupełniano i opracowywano zbiory poprzez zakupy książek, audiobooków oraz wprowadzanie do księgozbioru darów od czytelników.

Poszerzono ofertę dla czytelników o możliwość korzystania z ebooków dzięki udziałowi w dodatkowym naborze do Narodowego Programu Rozwoju Czytelnictwa Priorytet 1 - „Zakup nowości wydawniczych do bibliotek publicznych” i wykupieniu kodów dostępu do platformy Legimi.

19.2. Zrealizowane inicjatywy oraz działania kulturalno-edukacyjne

Styczeń-Marzec 2020 r.

- Lokalny Klub Kodowania – zakończenie projektu z programowania. Stacjonarne warsztaty z programowania dla młodzieży: 2 spotkania dla 4 grup.
- Kodowanie w bibliotece – warsztaty z kodowania. Stacjonarne warsztaty kodowania dla najmłodszych z wykorzystaniem robotów Photon oraz edukacyjnej wersji programu Minecraft: 24 spotkania dla 5 grup dzieci.
- Prezentacja o Francji – wizyta wolontariuszki wymiany międzynarodowej w Zespole Szkół Ponadpodstawowych w Pomiechówku.
- Spotkania wolontariuszki wymiany międzynarodowej z przedszkolakami i uczniami szkoły podstawowej – 5 spotkań.
- Spotkania klubu brydżowego „Wist” – 10 spotkań.
- Dyskusyjny Klub Książki w Pomiechówku – 2 spotkania.
- Spotkanie autorskie z pisarzem Zbigniewem Kołbą dla uczniów klas I – III Szkoły Podstawowej w Goławicach.
- Realizacja projektu „Para buch! Książka w ruch.” - warsztaty pszczelarskie dla uczniów klas I –II Szkoły Podstawowej w Starym Orzechowie. Popularyzacja wiedzy i książek o pszczołach i pszczelarstwie.
- „Spojrzenie na sztukę...okiem Marine” – prezentacja online o sztuce przygotowana przez wolontariuszkę wymiany międzynarodowej – 3 odcinki.
- „Czytanki sówki Pomiesówki” – vlog czytelniczy online – odc. 12 - 16.
- „Dobranocki sówki Pomiesówki” – transmisja live głośnego czytania bajek dla dzieci – 5 spotkań.

Kwiecień-Czerwiec 2020 r.

- „Spojrzenie na sztukę...okiem Marine” – prezentacja online o sztuce przygotowana przez wolontariuszkę wymiany międzynarodowej – 13 odcinków.
- „Czytanki sówki Pomiesówki” – vlog czytelniczy online – odc. 17.
- „Dobranocki sówki Pomiesówki” – transmisja live głośnego czytania bajek dla dzieci – 30 spotkań.
- Tydzień Bibliotek online – konkursy, prezentacje, quizy w sieci.
- Dyskusyjny Klub Książki w Pomiechówku – 2 spotkania.

Lipiec-Wrzesień 2020 r.

- „Spojrzenie na sztukę...okiem Marine” – prezentacja online o sztuce przygotowana przez wolontariuszkę wymiany międzynarodowej –3 odcinki.
- „Czytanki sówki Pomiesówki” – vlog czytelniczy online – odc. 18, 19.
- Spotkanie podsumowujące roczny pobyt wolontariuszek (ośrodek kultury, biblioteka) wymiany międzynarodowej Europejskiego Korpusu Solidarności.
- Prezentacja wystawy „Drzewa” wypożyczonej z Wydawnictwa Dwie Siostry.
- Promocja i udział jako ambasador w ogólnopolskim konkursie „Lato z Pippi”
- Dyskusyjny Klub Książki w Pomiechówku – 3 spotkania.
- Prezentacja wystawy „Bitwa Warszawska – stulecie zwycięstwa”.
- Prezentacja wystawy „1920 Wojna Światów”.
- "Para buch! Książka w ruch!" – prezentacja online „Zaginiony świat dinozaurów”
- „Ogólnopolski Dzień Głośnego Czytania” - transmisja live czytania książki dla dzieci.

Październik-Grudzień 2020 r.

- Rozpoczęcie rocznego pobytu przez wolontariuszkę wymiany międzynarodowej Europejskiego Korpusu Solidarności.
- Prezentacja wystawy M.O.D.A. wypożyczonej z Wydawnictwa Dwie Siostry.
- "Para buch! Książka w ruch!" - prezentacja online „Polne kwiaty” oraz książka popularnonaukowa dla dzieci – wczoraj, dziś, jutro.
- „Illustrated made by Alice” – prezentacja online o sztuce ilustratorskiej w książkach dla dzieci przygotowana przez wolontariuszkę wymiany międzynarodowej – 3 odcinki.
- „Czytanki sówki Pomiesówki” – vlog czytelniczy online – odc. 20.
- „Jak świętują we Włoszech” – prezentacja online o świętach Bożego Narodzenia przygotowana przez wolontariuszkę wymiany międzynarodowej.

20. Urząd Stanu Cywilnego

Tabela 18 Wydawane akty stanu cywilnego

L.p.	Rodzaj czynności	Typ dokumentu	Liczba spraw
1.	Sporządzenie aktu stanu cywilnego	akt urodzenia	7
2.		akt małżeństwa	65
3.		akt zgonu	73
4.	Migracja aktu stanu cywilnego (przeniesienie z księgi do rejestru)	akt urodzenia	188
5.		akt małżeństwa	217
6.		akt zgonu	56

7.	Sprostowanie aktu stanu cywilnego	akt stanu cywilnego	10
8.	Uzupełnienie aktu stanu cywilnego	akt stanu cywilnego	15
9.	Zmiana imienia lub nazwiska	decyzja	2
10.	Sporządzenie zapewnienia o braku przeszkód wyłączających zawarcie małżeństwa	zapewnienie	67
11.	Wydanie zaświadczenia stwierdzającego brak okoliczności wyłączających zawarcie małżeństwa	zaświadczenie	24
12.	Wydanie odpisu aktu stanu cywilnego	akt stanu cywilnego	902
13.	Dodanie przypisku do aktu stanu cywilnego	akt stanu cywilnego	278
14.	Dodanie wzmianki dodatkowej do aktu stanu cywilnego	akt stanu cywilnego	93
15.	Uznanie ojcostwa	protokół	3
16.	Wydanie zaświadczenia potwierdzającego uznanie ojcostwa	zaświadczenie	3
17.	Wydanie dowodu osobistego	dowód osobisty	516
18.	Wydanie zaświadczenia o utracie lub uszkodzeniu dowodu osobistego	zaświadczenie	68
19.	Udostępnienie danych z dokumentacji dowodów osobistych	pismo	10
20.	Nadanie medali za długoletnie pożycie małżeńskie	medal	17



Rysunek 10 Gmina Pomiechówek

21. Sprawy administracyjne

W 2020 roku w urzędzie gminy funkcjonowało 9 wydziałów i 2 samodzielne stanowiska. Ogółem na stanowiskach urzędniczych zatrudnionych było 59 osób.

Rada Gminy Pomiechówek liczy 15 radnych.

Komisja rewizyjna

1. Grażyna Kiliś – przewodnicząca komisji
2. Marcin Ruciński - z-ca przewodniczącej komisji
3. Dorota Młyńska - Marcinowska

Komisja skarg, wniosków i petycji

1. Artur Bonas – przewodniczący komisji
2. Dorota Młyńska-Marcinowska – z-ca przewodniczącego komisji
3. Małgorzata Lewczuk
4. Iwona Sagatyńska
5. Zbigniew Pietrzak

Komisja ds. oświaty, kultury, sportu, turystyki, opieki zdrowotnej i społecznej

1. Małgorzata Lewczuk – przewodnicząca komisji
2. Zbigniew Pietrzak – z-ca przewodniczącej komisji
3. Beata Wyszyńska
4. Jan Drzazgowski

Komisja ds. ochrony środowiska, rolnictwa, prawa, porządku, bezpieczeństwa publicznego i samorządu

1. Iwona Sagatyńska – przewodnicząca komisji
2. Wioletta Śliwińska – z-ca przewodniczącej komisji
3. Andrzej Górecki
4. Andrzej Malasiewicz

Komisja ds. rozwoju gospodarczego, budżetu, handlu i usług

1. Teresa Cieślińska – przewodnicząca komisji
2. Dariusz Radwański – z-ca przewodniczącej komisji
3. Artur Bonas
4. Małgorzata Leszczyńska

22. Sołectwa

W skład gminy wchodzi 26 sołectw, którym przewodzą sołtysi wraz z radami sołeckimi.

Błędowo – Piotr Mrokowski,
Błędówko – Józef Kowalski,
Brody, Brody-Parcele – Zbigniew Bednarek,
Bronisławka – Joanna Sałacińska,
Cegielnia-Kosewo – Małgorzata Sawicka,
Czarnowo – Leszek Oleksiak,
Falbogi Borowe – Anna Ziótek,
Kikoły – Dorota Młyńska-Marcinowska,
Goławice Pierwsze – Piotr Fronczak,
Goławice Drugie – Agnieszka Mrokowska,
Kosewko – Wiesław Krawczyk,
Kosewo – Tadeusz Witkowski,
Nowy Modlin – Luiza Oleszek,
Nowe Orzechowo – Krystyna Oleksiak,
Stare Orzechowo – Marcin Ruciński,
Pomocnia – Mariusz Matusiak,
Pomiechówek – Agata Damsz,
Pomiechowo – Małgorzata Różycka,
Szcypiorno – Julita Szafrąńska,
Śniadówko – Adam Salwowski,
Stanisławowo – Stanisław Całak,
Wólka Kikolska – Marcin Ruciński,
Wola Błędowska – Agnieszka Winnik,
Wójtostwo – Krzysztof Popielarski,
Wymysły – Małgorzata Cybula,
Zapiecki – Paweł Obraziński.

23. Promocja gminy

23.1. Nagrody i wyróżnienia

Pismo Samorządu Terytorialnego "Wspólnota" po raz kolejny opracowało zestawienie pn. „Inwestycje samorządowe 2017-2019”, będące jednym z najważniejszych i najbardziej prestiżowych rankingów pokazujących aktywność inwestycyjną samorządów w Polsce. Efekt konsekwentnej pracy całego samorządu został doceniony. Pomiechówek znalazł się na wysokim 6 miejscu wśród wszystkich gmin wiejskich w naszym kraju (a jest ich ponad

1500). Ogromnie cieszy fakt, że racjonalizując wydatki i konsekwentnie realizując zapisy Strategii Rozwoju Gminy, pniemy się w górę. W zestawieniu za lata 2014-2016 gmina uplasowała się na 140 miejscu, w lata 2015-2017 na 35, a w ostatnim badanym okresie tj. w latach 2016-2018 znalazła się już na 7 miejscu.

23.2. Inne działania z zakresu promocji i komunikacji społecznej

Wśród działań z zakresu promocji i komunikacji społecznej znalazły się:

- redagowanie, wydawanie i rozpowszechnienie biuletynu informacyjnego Gazety Pomiechowskiej,
- prowadzenie portalu www.pomiechówek.pl
- prowadzenie serwisu sms,
- współpraca z mass media – prezentacje dla dziennikarzy, publikacja artykułów sponsorowanych, wysyłanie informacji prasowych do redakcji m.in. Gazety Nowodworskiej, Tygodnika Nowodworskiego, Tygodnika Mazowieckiego,
- obsługiwanie ekip telewizyjnych przygotowujących materiały filmowe dotyczące gminy (TVP 3 Warszawa, TVN),
- współpraca z Lokalną Organizacją Turystyczną Trzech Rzek w zakresie promocji gminy na targach turystycznych,
- koordynacja wydawnictw promocyjnych.

Spis rysunków

Rysunek 1 Siedziba pierwszego zakładu w strefie ekonomicznej.....	7
Rysunek 2 Droga na terenie Warmińsko-Mazurskiej Specjalnej Strefy Ekonomicznej w Nowym Modlinie.....	8
Rysunek 3 Publiczny Zakład Opieki Zdrowotnej oraz Ośrodek Pomocy Społecznej.....	19
Rysunek 4 Trasy komunikacji lokalnej.....	27
Rysunek 5 Obszar gminy objęty miejscowym planem zagospodarowania przestrzennego.....	33
Rysunek 6 Siedziba Komisariatu Policji w Pomiechówku.....	37
Rysunek 7 Budynek Ochotniczej Straży Pożarnej w Pomiechówku.....	40
Rysunek 8 Szkoła Podstawowa im. gen. Wiktora Thomme'e w Pomiechówku.....	41
Rysunek 9 Budynek przedszkola, w którym znajduje się Gminny Klub Malucha.....	52
Rysunek 10 Samorząd.....	66

Spis tabel

Tabela 1 Dane dotyczące wykonania dochodów i wydatków budżetu Gminy Pomiechówek za 2020 rok.....	10
Tabela 2 Liczba mieszkańców, liczba urodzeń i zgonów.....	16
Tabela 3 Łączna kwota wydatków w 2020 roku.....	20
Tabela 4 Wydatki według klasyfikacji.....	20
Tabela 5 Powody korzystania z pomocy społecznej.....	22
Tabela 6 Inwestycje zakończone w 2020 r.....	28
Tabela 7: Prawo własności nieruchomości gruntowych w poszczególnych miejscowościach.....	30
Tabela 8 Liczba uczniów w placówkach oświatowych.....	42
Tabela 9 Rodzaje zajęć wspomagających.....	43
Tabela 10 Struktura zatrudnienia w placówkach oświatowych.....	44
Tabela 11 Baza lokalowa i wyposażenie placówek oświatowych - prace remontowe/wyposażenie.....	44
Tabela 12 Wyposażenie multimedialne szkół.....	45
Tabela 13 Pomoc materialna dla uczniów – pomoc socjalna (stypendia i zasiłki).....	45
Tabela 14 Dożywianie w szkołach.....	46
Tabela 15 Egzamin ósmoklasisty 2020. Wyniki średnie szkół publicznych.....	47
Tabela 16 Zdawalność matury dla szkół w gminie, sesja główna i poprawkowa (maj i sierpień).....	48
Tabela 17 Wyniki egzaminu zawodowego potwierdzającego kwalifikacje w zawodzie.....	48
Tabela 18 Wydawane akty stanu cywilnego.....	64

Spis ilustracji

Ilustracja 1 Liczba mieszkańców z podziałem na kobiety i mężczyzn.....	17
Ilustracja 2 Liczba urodzonych z podziałem na dziewczynki i chłopców.....	17
Ilustracja 3 Liczba zgonów z podziałem na kobiety i mężczyzn.....	18
Ilustracja 4 Decyzje o ustaleniu lokalizacji inwestycji celu publicznego.....	35
Ilustracja 5 Decyzje o ustaleniu lokalizacji inwestycji celu publicznego.....	35
Ilustracja 6 Liczba uczniów w placówkach oświatowych.....	42
Ilustracja 7 Struktura zatrudnienia nauczycieli według stopnia awansu zawodowego.....	43
Ilustracja 8 Stypendia szkolne.....	46
Ilustracja 9 Refundacja kosztów obiadów – dożywianie.....	46
Ilustracja 10 Zdawalność matury graficznie.....	48
Ilustracja 11 Stypendia wójta gminy dla uczniów szczególnie zdolnych - I okres roku szkolnego 2019/2020.....	50
Ilustracja 12 Stypendia wójta gminy dla uczniów szczególnie zdolnych - II okres roku szkolnego 2019/2020.....	51
Ilustracja 13 Stypendium wójta gminy dla uczniów szczególnie zdolnych I i II okres roku szkolnego.....	51